

# **AGRUPACIÓ EXCURSIONISTA TALAIA**

**XLII Marxa Social d` Orientació i Regularitat per  
Descripció ---- XXVII Intersocial**

**26 de Març de 2000**

**Mas Roquer – mas Tapet – muntanya del  
Padruell – mas de l`Artís – punt del  
Mitjotes – mas Roquer**

**Comarca: Garraf**

# 26 DE MARÇ DEL 2000



Organitzada per  
**l'AGRUPACIÓ  
EXCURSIONISTA  
TALAIA**

**VILANOVA I LA GELTRÚ**

**TELEF. 93 893 12 57**

<http://www.teleline.es/personal/aetalaia>

e-mail: [aetalaia@suport.org](mailto:aetalaia@suport.org)



## 42 MARXA PER DESCRIPCIÓ

### COMARCA: GARRAF

Prova puntuable per a la:

**II COPA CATALANA de  
MARXES TÈCNIQUES REGULADES**

**SORTIDA: MAS ROQUER  
CAMPING VILANOVA PARK  
VILANOVA I LA GELTRÚ**



Federació d'Entitats  
Excursionistes de Catalunya  
Federació Catalana d'Alpinisme i Escalada



COMITÈ CATALÀ DE MARXES

En conveni amb:



AJUNTAMENT DE  
VILANOVA I LA GELTRÚ



Generalitat de Catalunya  
Direcció General de l'Esport

Amb el suport de:



Col·laboren:



CASA ARTIACH S.A.



Poke  
Serveis  
Informàtics, S.L.



ELECTRICITAT COMERCIAL, S.A.

IMPREMTA  
RAMON  
FALCÓ

## II COPA CATALANA de MARXES TÈCNIQUES REGULADES any 2000



26 de Març

42a Marxa d'Orientació per Descripció  
Agrupació Excta. Talaia. ( Regió III )  
Tel. 938 931 257



16 d' Abril

3a Marxa de Sants sistema Dufour  
U.E.C.de Sants- Barcelona ( Barcelonès )  
Tel. 933 325 494



30 d'Abril

52a Marxa de Regularitat  
**Campionat de Catalunya**  
Club Excta. Ripoll ( Rgió VI )  
Tel. 972 703 231



7 de Maig

44a Marxa d' Orientació  
Unió Excta. St.Joan Abadesses (Regió VI)  
Tel. 972 720 540



28 de Maig

41a Marxa de Regularitat  
Grup Excta. Campdevàrol (Regió VI )  
Tel. 972 730 003



8 d'Octubre

37a Marxeta Dufour  
Centre Excta. Molins de Rei. (Baix Llobre)  
Tel. 936 687 901



19 de Novembre

23a Marxa Regularitat Terres de Lleida  
Centre Excta. Lleida ( Regió VIII )  
Tel. 973 242 329



26 de Novembre

37a Marxa d'orientació "el Cuc"  
U.E.C. de Cornellà de Llobr. (Baix Llobr)  
Tel. 933 779 452

Organitza:

Amb el suport de :

Coordina :



Federació d'Entitats  
Excursionistes de Catalunya  
Federació Catalana d'Alpinisme i Escalada



Generalitat de Catalunya  
Direcció General de l'esport



Comitè Català de Marxes

# XLII MARXA DE REGULARITAT PER DESCRIPCIÓ

COMARCA DEL GARRAF

ORGANITZADA PER L'AGRUPACIÓ EXCURSIONISTA TALAIA  
DE VILANOVA I LA GELTRÚ

Puntuable per a la 2ª COPA CATALANA DE MARXES TÈCNIQUES  
regulades

SORTIDA: 26 de març del 2000 a les 8h del matí en el  
CAMPING VILANOVA PARK (mas Roquer) de Vilanova i la geltrú.

## NOTES:

De l'estació de Vilanova hi haurà un autobus gratuït a les  
7h 30' per dirigir-se a la sortida de la MARXA.

Per els que vinguin de la part de Barcelona, hi ha un tren  
que surt de Sants a les 6h 40' i arriba a Vilanova a les 7h  
22'.

En acabada la Marxa, hi ha un servei d'autobusos que cada  
mitja hora porta a l'estació de Vilanova; i a partir de les  
16h és cada hora.

Els participants poden quedar-se a dinar en el restaurant  
del càmping, amb un menú de la Talaia. Per reservar-lo,  
fins el dia 23 de març, al telef. 93/8931257.

PREU DEL DINAR 2000 ptes.

II COPA CATALANA de  
MARXES TÈCNIQUES REGULADES



Federació d'Entitats  
Excursionistes de Catalunya  
Federació Catalana d'Alpinisme i Escalada



Generalitat de Catalunya  
Direcció General de l'esport



Comitè Català de Marxes

# A.E. TALAIA

XLII Marxa Social d' Orientació i Regularitat pe Descripció  
XXVII Marxa Intersocial 26 de Març de 2000

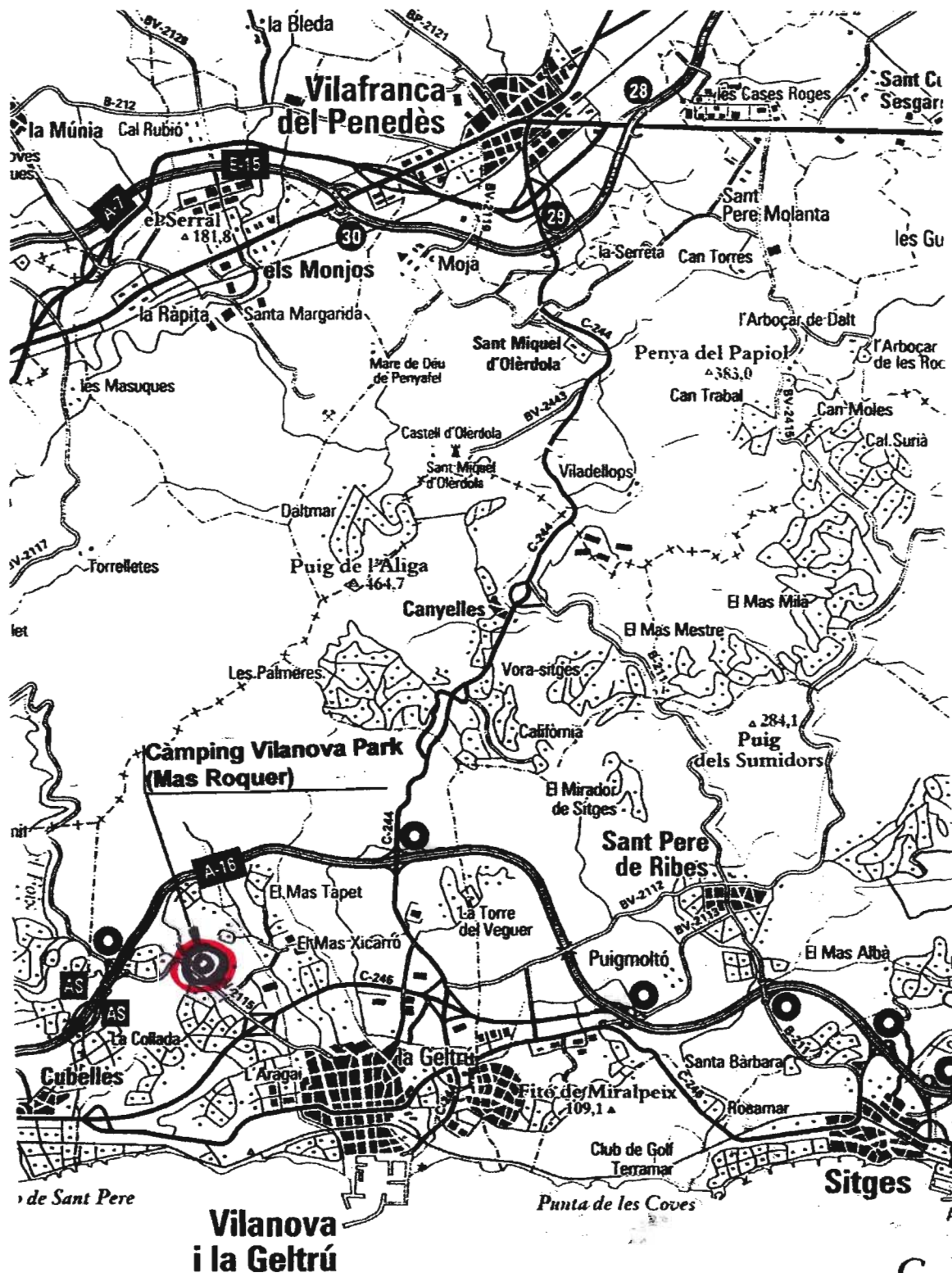

A.E. TALAIA  
 XLII Marxa Social d' Orientació i Regularitat pe Descripció  
 XXVII Marxa Intersocial 26 de Març de 2000

	<p style="text-align: center;"><b>Agrupació Excursionista Talaia</b></p> <p style="font-size: small; text-align: center;">C/ Cosseró, núm. 4 Tel. 933 12 57 08800 VILANOVA I LA GELTRÚ</p>	<h1 style="margin: 0;">FULL DE SORTIDA</h1> <p>Nº SORTIDA _____</p>
<p>DIAVES <u>26</u> DE <u>MARÇ</u> DE <u>2000</u></p>		
<p>ITINERARI. _____</p> <p style="font-size: 1.5em; text-align: center;"><u>XLII MARXA D'ORIENTACIÓ</u></p>		
<p>TIPUS DE SORTIDA. <u>PER DESCRIPCIÓ</u></p>		
<p>COMARCA / ES. <u>GARRAF</u></p>		
<p>HORA SORTIDA. <u>8.00</u> LLOC DE SORTIDA. <u>CAMPING VILANOVA PARK</u></p>		
<p>PREU VIATGE, SOCIS. <u>1500 ppml</u> NO SOCIS. <u>2000 per parella</u></p>		
<p>GRUP O SECCIÓ ORGANITZADORA. <u>COMISSIÓ MARXES</u></p>		
<p>VOCAL DE LA SORTIDA. _____</p>		
<p>MATERIAL NECESSARI I EQUIP PERSONAL. _____</p>		
<p style="font-size: 1.2em; color: red;"><b>OBLIGAT PORTAR MOTULDA</b></p>		
<p>NOTES: _____</p>		
<p style="font-size: 1.2em; color: red;"><b>SORTEIG ORDRE SORTIDA = 25 MARÇ 8 vegue</b></p>		
<p>DIA DE COL·LOCACIÓ DEL FULL A LA CARTELLERA. _____</p>		

**INSCRIPCIONS**

Nº	NOM I COGNOMS		Nº	NOM I COGNOMS	Entitat
1	Montserrat FERRER	TALAIA		Montserrat FERRER	TALAIA
2	Antoni SAGARRA	TALAIA		Antoni SAGARRA	TALAIA
3	ELOI POCH	TALAIA		ISIDRE POCH	TALAIA
4	Ricard Sabate	TALAIA		MIGUEL SANCHEZ	
5	M. Josep Enxer	TALAIA		Jordi Martí	TALAIA
6	Josep M <sup>2</sup> Casas	TALAIA		Paco Gisbert	TALAIA
7	JOAN LL. SIVILL	TALAIA		A PENNA	TALAIA
8	Rafael Morla	VILANOVA		Pere Puig	VILANOVA
9	RAMON MITJANS			JULI CURIA	GERBES
10	Antonia Llorens	GER		Angela Llorens	
11	Pau Sabas	TALAIA		Bernat Peris	
12	Marc Solé	RODA DE		Luis Martínez	RODA DE
13	Raimon Alge	TALAIA		Dolors FERRER	TALAIA
14	Roser Muela	TALAIA		Josep Planas	TALAIA
15	Eva Planas	TALAIA		Sergi Colomina	TALAIA
16	Yolanda Montané	TALAIA		Cristina GERMÁN	

# A.E. TALAIA

XLII Marxa Social d' Orientació i Regularitat pe Descripció

XXVII Marxa Intersocial

26 de Març de 2000

Nº	NOM I COGNOMS		Nº	NOM I COGNOMS	
17	Margarida Carbell	Talàia		Pepito Lopez	Talàia
18	Andreu Ferrer	Talàia		Abe de la Rosa	Talàia
19	Xesit Caball	Talàia		Carles Garijans	Talàia
20	Albert Sorribes	Barcelona		Marta Llopis	Barcelona
21	Ramon Canyelles	Talàia		Edmond Palacios	
22	CONCEP REIXACH	Talàia		Jose Antigas	Talàia
23	GREGORI CARVAL	VIC		MARTA MONTAU	Talàia
24	Carles Moya	Gandia		Angela Orquella	Talàia
25	Raquel Figuerola			Dana Ferrer	
26	Josep M. Peixó Serrats	AAMSEC		Bernat Peixó Tix	AAMSEC
27	Núria Pallas	UBC		Juan	UBC
28	Ramon M. Huguet	Talàia		Pepi Negrasens	Talàia
29	Juan Andreu	Talàia		Carme Mestre	Talàia
30	Masda Nois	Talàia		Angels Vinyals	Talàia
31	Llibert Vinyals	Vilanova		EVA XERES	Vilanova
32	Miquel Vidal	Talàia		Miquel Josep Simon	Talàia
33	Juan Ferrer	Vilanova		Pepi Ferrer	Vilanova
34	Lali Poch	Vilanova		Bernat Salvador	Vilanova
35	Maria Encarnació Llobet	Talàia		Carles Ferrer	Talàia
36	Pere Ferrer	Talàia		Aguil Poch	Talàia
37	Maria Plana	Talàia		Salvador Escudé	Talàia
38	LORENE RUSTIC	Talàia		Maria Llobet	Talàia
39	MAGDA VAQUE	Vilanova		MARC DOMENECH	Vilanova
40	AURORA RUIZ	Vilanova		ERIC GARRIGA	Vilanova
41	Francesc Montaner	Talàia		Montserrat Ferrer	Talàia
42	JORDI BURCOT I SOLE	Talàia		GENIA SURCOT RODRIGUEZ	Talàia
43	Antoni Mateos	Talàia		Maria Gracia French	Talàia
44	MARIA ARTIGAS	Vilanova		CARLES ARTIGAS	Vilanova
45	Alba Arriol	Talàia		M. Carles Ferrer	Talàia
46	Antoni Garcia (932237775)	Barcelona		M. Dolores Canisio	Barcelona
47	SUSANA VAQUE	Vilanova		SERGI LLEIDA	Vilanova
48	JOAN RAVENTÓS	TALÀIA		QUETI VINYALS	TALÀIA
49	ELOI MONTADA	VILANOVA		MARTA BONILLA	VILANOVA
50	EDUARD MONTANÉ	TALÀIA		LURDES ROSCUA	TALÀIA
51	DOLORES MARTOS	Talàia		SUSANA AGUILO	Talàia
52	DOMÈNEC TRULLS	TALÀIA		ARADI PEIXÓ	TALÀIA
53	ORIEL VENTOSA	TALÀIA		PILAR MASSEP	TALÀIA
54	MIREIA VENTOSA	Vilanova		ALFONS ORTEGA	Vilanova
55	XAVIER BRISTOL	Talàia		Marta Peixó	Talàia
56	FRANC ALCARAZ	Talàia		ROSA	
57	ROSA GRIFELL	Talàia		MAITE GRIFELL	Talàia
58	JULIA MASIP	Univ. V.		LAILA ESCRIBANO	Univ. V.
59	JOAN MASIP	Univ. V.		POU MASIP	Univ. V.

# A.E. TALAIA

XLII Marxa Social d' Orientació i Regularitat pe Descripció

XXVII Marxa Intersocial

26 de Març de 2000

60	PACO ESCRIBANO	TALAIA	NURIA VALLS	TALAIA
61	NEUS CUADRAS	TALAIA	LIDIA BARCELO	TALAIA
62	Elisenda Buti	TALAIA	Esther Galanorra	TALAIA
63	Moutse Huguet	TALAIA	SUSANNA TORRES	TALAIA
64	Marcetli Ferrer	TALAIA	Maragida Torrens	TALAIA
65	Eduard Baranera	TALAIA	Marta Diaz	TALAIA
66	<del>CLARA DALMAU</del>	TALAIA	<del>CLARA DALMAU</del>	TALAIA
67	LURDES RIUS	TALAIA	ANGELA VAZQUEZ	TALAIA
68	MARTA CATALAN	VILANOVA	NOELI ARTORELL	VILANOVA
69	Acta Subirats	VILANOVA	Pere Subirats	VILANOVA
70	MARTA MOYA	TALAIA	PACO MOYA	TALAIA
71	EDUARD TOMBIELLA (COPA CATALA)	TALAIA	ENRIC COVEZA	BUTALA
72	JOAN MARTI	TALAIA	NOEMI MARTI	TALAIA
73	David Alcubierre	TALAIA	Dopar Domingu	FONTECUBIS
74	Esther Sandemonte	TALAIA	Nuria Poculla	TALAIA
75	Joanina Arcas	TALAIA	Nuria Sandemonte	TALAIA
76	Ricard Garcia	TALAIA	Toni Ferrer	TALAIA
77	Marcos Lopez	TALAIA	Albert Carbonell	TALAIA
78	Alvaro Adrados	TALAIA	Haydée	TALAIA
79	Jordi Carull	VEL SANT	Dani Carull	VEL SANT
80	Teresa Riu	VEL SANT	Ferni Marco	VEL SANT
81	Mercè Garcia	VEL SANT	Aurora Inglès	TALAIA
82	Marta Ventós	TALAIA	Joan Miro	TALAIA
83	Genet Aimeu	TALAIA	Alisa Toms	TALAIA
84	Jordi López	TALAIA	M. Pilar Nieves	TALAIA
85	Antonio Ogaya	TALAIA	Antònia Ribó	TALAIA
86	Sebastià Gimeno	TALAIA	Elena Ogaya	TALAIA
87	Noemi Prat	TALAIA	Agustà Sevillán	TALAIA
88	Carlos Torrecilla	VILANOVA	Mercedes Marrase	VILANOVA
89	Antoni Oller	TALAIA	Maria Bonet	TALAIA
90	Joan M. Vives	TALAIA	Marta Rosés	TALAIA
91	Gloria Teixedor	TALAIA	Julia Canacho	TALAIA
92	MIGUEL CINCA	CEC	TERESA GONZALEZ	CEC
93	PECE FERRER	TALAIA	JUSTINA FERRER	TALAIA
94	LOURDES ESCRIBANS	VILANOVA	VILANOVA CARBASCO	SITGES
95	Pere Tuern	VILANOVA	Gertrudis Fontanet	VILANOVA
96	Montserrat Massana	TALAIA	Françesc Jasanada	TALAIA
97	MANEL GOMEZ CASELLS	VILANOVA	REGINA CASELLS	VILANOVA
98	Pere Gironella	TALAIA	JOAN GIRONELLA	TALAIA
99	Françesc Benitez	TALAIA	Anna Benitez	TALAIA
100	FRANÇESC FERRER VIDAL	VILANOVA	TERESA BARRERA VIDAL	VILANOVA
101	Chiol Jhanes	TALAIA	Marta Jasanada	TALAIA
102	BLAI POLH	TALAIA	JORDI MINELLA	TALAIA



# A.E. TALAIA

XLII Marxa Social d' Orientació i Regularitat pe Descripció  
XXVII Marxa Intersocial 26 de Març de 2000

	Nome	Club	Nome	Club
x 103	Alex Garciaoms		Nancy Cabre	
x 104	Manel Montelín	Talaia	Olga Sams	Talaia
x 105	JORDI COSAS (PREMSA)		FRANZESC CASAS (FITA)	
x 106	JORDI CARULL		ALONSO RIFEQUES	UEC VINS
x 107	JUAN MOLINA	VING	MERCEDES GONZALEZ	VING
x 108	JOSEP BERTRAM	Talaia	JOSEPH AGUILAR	Club de Fels
x 109	JAUME ESTERAN	Talaia	RAFEL CURANA	Vilanova
x 110	MARINA MARTINEZ	Vilanova	SONIA CIURANA	Vilanova
x 111	JOSEP BARRERA	Talaia	ANNA M. ESCRIBES	Talaia
x 112	ALBERT ARBOS	CE. BOJOS	LLUIS MOYRAL	CE. BOJOS
x 113	MARTA ALCALA	" "	MARTA DINZ	" "
x 114	CARLES ALCALA	" "	ANGELS QUEROL	" "
x 115	ANNA MONTOLIU	" "	MARC BERMENDEI	" "
x 116	MURIA CIRICI	" "	JORDI PALOU	" "
x 117	ORIOL ALCALA	" "	FERRAN BORRAS	" "
x 118	RAMON RIGOL	G.M.S. SARDANI	MABEL MENDEZ	G.M.S. SARDANI
x 119	SERGI URPI	" "	MARTI EROLA	" "
x 120	RAMON COLME	" "	MURIA ROE	" "
x 121	ENRIC SANTOMARTA	UEC BOJOS	ENRIC SANTOMARTA (FITA)	UEC BOJOS
x 122	MONISERAT MOSSIP	UNIO	ALONSO RIFEQUES	UNIO
x 123	MARC		MARINA	
x 124	JORDI MONCHO	TALDIO	MONICA MILO	TALDIO
x 125	MARTA GRANES	Vilanova	ESTEFAN ROUZE	
x 126	JORDI SUKARAT	CEC	SILVIA COSTA	CEC
x 127	PERE AGUILÓ	Vilanova	SONIA SERRA	Vilanova
x 128	FRANZESC CARULL	TRIKIX	CARLES GONZALEZ	
x 129	XAVIER MARTORELL	TALAIA	TONI SENSO	
x 130	ELISABETH FERRELL	Roquetes	JAUME ASELLÓ	
x 131	MARIA RODRIGUEZ	TALAIA	ARTURO	ROQUETES
x 132	ALICIA PEREZ	Vilanova	CARME CASO - COBALLEJO	Vilanova
x 133	MARIA SALON	Vilanova		
x 134	MÓNICA HARK	BRIMA	Nancy Caspa	BRIMA
x 135	<del>ALBERT SUBIRATS</del>	<del>Vilanova</del>	<del>PERE SUBIRATS</del>	<del>Vilanova</del>
x 136	ALBERT SUBIRATS	Vilanova	XAVIER PEREZ	Vilanova
x 137				



**AGRUPACIÓ  
EXCURSIONISTA  
TALAIA**

Carrer Comerç 4  
Tel. 93 893 12 57  
08800 Vilanova i la geltrú

**26 de MARÇ del 2000**

# **XLII MARXA D'ORIENTACIÓ PER DESCRIPCIÓ**

**COMARCA : GARRAF**

## **REGLAMENT**

**II COPA CATALANA de  
MARXES TÈCNIQUES REGULADES**

# REGLAMENT

## ORGANITZACIÓ

L'AGRUPACIÓ EXCURSIONISTA TALAIA organitza la XLII Marxa d'Orientació per Descripció. Aquest any la marxa és puntuable per a la II COPA CATALANA DE MARXES TÈCNiques REGULADES. Els marxadors que s'inscriguin a la Copa Catalana de Marxes Tècniques Regulades, es regiran també pel reglament de la mateixa.

## INSCRIPCIONS

Podran participar a la Marxa els qui pertanyin a entitats federades o grups excursionistes a partir dels 14 anys d'edat; si bé en companyia d'un adult hi podrà participar amb una edat inferior. També hi podran prendre part tots aquells socis de l'entitat que no siguin de la comissió organitzadora. Les inscripcions dels equips, formats per dues persones, podran fer-se a l'A E TALAIA, carrer Comerç núm. 4 del 13 de març al 24 de març, cada dia de vuit a deu del vespre. El sorteig per establir l'ordre de sortida dels equips tindrà lloc a l'A E TALAIA el dia 25 de març del 2000, a les vuit del vespre, en presència d'aquells delegats d'entitats excursionistes que vulguin assistir-hi. Els drets d'inscripció seran de 1.500 ptes. per equip associat a l'entitat organitzadora i pels que s'inscriguin a la Copa Catalana, i de 2.000 ptes. per a la resta. L'organització oferirà l'esmorzar a tots els marxadors.

## SORTIDA

Es donarà a l'entrada del CAMPING VILANOVA PARK (Mas Roquer), del terme municipal de Vilanova i la Geltrú. El primer equip sortirà a les 8 del matí. Si algun equip es presenta amb retard a l'hora que se li havia assignat, se li donarà l'ordre de sortida que determini l'organització.

## EQUIPS

Tots els marxadors hauran de dur motxilla i el distintiu d'identificació que els correspongui, sempre en lloc visible. Un cop formalitzada la inscripció només podrà canviar-se el component d'un equip abans de la sortida, si previament es comunica a l'organització i aquesta accepta el canvi.

Cada entitat participant podrà nomenar un delegat, el qual serà l'única persona facultada per comunicar-se amb la organització.

Tots aquells equips que vulguin optar a la COPA CATALANA hauran d'estar en possessió de la llicència anual de la Federació d'Entitats Excursionistes.

## DOCUMENTACIÓ

El dia 25 de març, després del sorteig es lliurarà als delegats de cada entitat la documentació i els distintius d'identificació corresponents als seus equips. Aquest material també es podrà recollir abans de donar la sortida el dia de la Marxa.

La documentació lliurada consistirà en:

1. Tots els fulls descriptius de l'itinerari.
2. El full de ruta on els controls puguin anotar-hi el pas.
3. Un mapa inèdit de la zona, imprès a quatre tintes.
4. El reglament de la Marxa i el reglament de la COPA CATALANA.
5. Dorsal d'identificació.
6. Taula de transformació horària .
7. Relat complementari, historicogeogràfic, de la zona i l'itinerari seguit.  
(Es lliurarà a l'arribada).

## **PARADES**

Les parades i els temps de descans vindran assenyalats en els mateixos fulls descriptius. A tots els controls sense parada de descans es concedeix un minut de neutralització per compensar la pèrdua de temps en la marcada d'horaris. En cap cas es concediran neutralitzacions extraordinàries de caràcter particular. Si cal, per al bon desenvolupament de la Marxa, l'entitat organitzadora es reserva el dret d'alterar les ja previstes.

## **CONTROLS**

Hi haurà uns controls per anotar l'hora de pas dels equips. A més del de sortida i del d'arribada, n'hi haurà uns altres, anomenats de pas, dels quals no es donarà cap referència, en aquest no es marcarà el full de ruta si ja hi consta l'anotació del control següent. Hom considera que aquests controls de pas no representen cap pèrdua de temps per als marxadors. Els controls faran l'anotació a mig minut vençut segons consta a la taula de transformació horària. El control no farà l'anotació mentre no hi siguin presents els dos components que formen l'equip. Els controls s'aniran tancant a mesura que l'equip escombra de l'organització comprovi que no quedi cap equip per controlar.

## **PENALITZACIONS**

Cada mig minut d'avançament o de retard entre l'horari efectuat per l'equip i l'oficial es penalitzarà amb un punt. L'omissió d'un control de pas serà penalitzada amb deu punts. En el cas de que algun marxador no porti motxila, l'equip penalitzarà amb 10 punts.

## **DESQUALIFICACIONS**

Serà motiu suficient de desqualificació:

1. Efectuar anotacions o esmenes en el full de ruta.
2. Alterar la composició de l'equip durant la Marxa.
3. No passar els controls segons l'ordre establert.
4. Efectuar el recorregut de la Marxa, total o parcial, abans de la sortida oficial de l'equip.
5. Canviar de lloc o amagar les marques posades per l'organització.
6. Desvirtuar l'esperit de l'excursionisme, de paraula o d'obra.
7. Portar objectes sorollosos que puguin molestar els altres participants.
8. Demostrar conducta incívica i produir danys a terceres persones, objectes o entorn.
9. Endarrerir-se més de trenta minuts en relació amb l'horari oficial en qualsevol dels controls.

## **CLASSIFICACIÓ**

Hi haurà tres classificacions. Dues d'elles obeiran al caràcter SOCIAL o INTERSOCIAL, i una tercera classificació ho serà pels equips d'entitats foranes.

La classificació s'establirà pel total de punts comptabilitzats a cada equip, de menor a major. En cas d'empat tècnic obtindrà una millor classificació:

1. L'equip amb major nombre de controls fets amb el temps exacte.
2. L'equip que tingui més aproximacions de mig minut.

## **JURAT DE SORTIDA I ARRIBADA**

Aquest jurat serà convocat abans de sortir el primer equip participant i en finalitzar la Marxa. Estarà compost per:

- Dos membres del Comitè Català de Marxes.
- Dos membres de l'entitat organitzadora.
- Un representant de l'entitat forana amb més equips inscrits.

Aquest jurat podrà decidir sobre qualsevol contratemps que pugui esdevenir a la sortida o bé a l'arribada i, davant la possibilitat de suspendre la Marxa, convocarà obligatòriament una reunió de delegats de les entitats participants, ja sigui per decisió del propi jurat o bé a petició de l'entitat organitzadora.

## JURAT CLASSIFICADOR

El compondran dos membres del Comitè Català de Marxes, tres membres de l'entitat organitzadora i el delegat de cadascuna de les entitats participants que hi vulguin assistir. Aquest jurat es reunirà un cop hagi entrat el darrer equip participant a la Marxa i s'hagin recollit els fulls de tots els controls. S'encarregarà de revisar la classificació provisional lliurada pel control d'arribada i l'equip de classificació, i un cop verificada, fent les modificacions que calguin, farà pública la classificació provisional. L'entitat organitzadora trametrà a cada entitat participant una còpia de la classificació provisional i la puntuació dels seus equips. Durant un període de 15 dies hi haurà temps de presentar reclamacions sobre aquesta classificació provisional. En cas d'empat en les possibles votacions que puguin tenir lloc, el vot del president del Comitè Català de Marxes o el del representant per ell designat es considerarà determinant. A l'arribada hi haurà un llibre de reclamacions a disposició de tots els equips.

## HORARI OFICIAL

Es farà públic un cop hagi arribat l'equip escombra. Després d'haver-se fet públic l'horari oficial, no serà admesa cap reclamació sobre l'horari de pas anotat pels controls.

## REPARTIMENT DE PREMIS

S'efectuarà un dissabte amb un màxim de tres setmanes un cop finalitzada la Marxa. Es comunicarà a les entitats participants el dia del repartiment.

## DISPOSICIONS FINALS

El mal temps no serà obstacle per a la celebració de la Marxa; no obstant això, podrà ésser alterada per l'organització i suspesa si així ho acorden els delegats de les entitats participants convocats pel jurat de sortida. Tots els participants a la Marxa hauran de tenir la llicència federativa vigent, la qual comporta una assegurança dels riscos d'accident i de les responsabilitats econòmiques i civils pels danys causats a terceres persones no esportives. En cas de no tenir aquesta tarjeta, l'A E TALAIA no es fa responsable de cap dels riscos indicats anteriorment. Qualsevol cas no previst en aquest reglament serà resolt, segons pertoqui, pel jurat de sortida, el jurat classificador, el Comitè Català de Marxes o la mateixa entitat organitzadora.



Federació d'Entitats  
Excursionistes de Catalunya  
Federació Catalana d'Alpinisme i Escalada



Comitè Català de Marxes



Generalitat de Catalunya  
Direcció General de l'Esport

*En conveni amb:*



AJUNTAMENT DE  
VILANOVA I LA GELTRÚ

*Amb el suport de:*



"la Caixa"

# PLÀNOL DE LA XLII MARXA D'ORIENTACIÓ PER DESCRIPCIÓ

Puntuable per a la 2a Copa Catalana  
de Marxes Tècniques Regulades



**Comarca: Garraf**

**26 de març del 2000**

Organitzada per l'AGRUPACIÓ EXCURSIONISTA TALAIA - Vilanova i la Geltrú



Mas de l'Artís, 1999.





Federació d'Entitats  
Excursionistes de Catalunya  
Federació Catalana d'Alpinisme i Escalada



COMITÈ CATALÀ DE MARXES

*En conveni amb:*



AJUNTAMENT DE  
VILANOVA I LA GELTRÚ



Generalitat de Catalunya  
Direcció General de l'Esport

*Amb el suport de:*



**"la Caixa"**

CAIXA D'ESTALVIS I PENSIONS  
DE BARCELONA





## XXVII MARXA D'ORIENTACIÓ PER DESCRIPCIÓ (XLII MARXA SOCIAL)

Prova Puntuable per a la II Copa Catalana  
de Marxes Tècniques Regulades

Comarca: Garraf

26 de març del 2000

# DESCRIPCIÓ DE L'ITINERARI, DEL CONTROL DE SORTIDA A L'ARRIBADA

### Notes:

- 1) Els senyals de pintura (colors verd i vermell) de la marxa d'enguany són en forma de 0 o rodona amb punt al mig. Es troben altres marques d'anteriors activitats de l'entitat que poden crear confusió als marxadors.
- 2) Cal tenir en compte les mitjanes horàries, diferents de control a control, indicades al final de la descripció.

La Marxa s'inicia davant la recepció del Càmping Vilanova Park. Donant l'esquena a la recepció, girem cap a la dreta; davant veiem un rètol que indica Camp de Golf i seguim en aquesta direcció. A la dreta tenim un tancat i unes pistes de tennis. A l'esquerra deixem un carrer; més endavant en deixem un altre, també a l'esquerra, però que mor a l'entrada d'unes finques. Tot revoltant deixem un camí a l'esquerra i un tancat amb uns camps erms; poc després en deixem un a la dreta, entre tancats. Uns metres més endavant deixem una pista asfaltada, que retomba cap a la dreta, i nosaltres seguim rectes en direcció encara al camp de golf.

Davant nostre se'ns obre la panoràmica de les muntanyes més properes del nostre entorn vilanoví. A l'esquerra tenim uns ermots i uns pals de conducció de línia elèctrica. A la dreta unes altres de línia telefònica. Més endavant aquestes línies s'entrecreuen mentre passem pel costat d'unes granges que deixen sentir la seva agradable flaire...! A l'esquerra ens queda un pou i unes boniques atzavares al costat d'una masia ben coneguda pels vilanovins.

La direcció del camp de golf se'n va cap a l'esquerra, nosaltres la deixem i continuem tot vorejant per la dreta la masia esmentada; entre aquesta i els terrenys de la granja. Al final d'una suau davallada, entrem en un carrer enmig d'unes edificacions. A prop veiem una torre d'alta tensió. Hi passem a ran, deixant-la a la dreta, i retorbem. Deixem un carrer a l'esquerra i continuem en direcció nord-est tenint al costat dret unes vinyes; el camí és encimentat.

Arribem a un encreuament de camins i pistes i continuem en la mateixa direcció que portàvem, cap a un pont proper. Podem veure alguns petits pins i un munt de deixalles. Mitjançant el pont creuem per sobre una autopista. A l'altra banda del pont continuem endavant. La pista enquitranada s'acaba i seguim per damunt de camí pedregós i ample. Una mica lluny del camí, a l'esquerra, veiem el fa poc inaugurat camp de golf. Al costat d'una porta metàl·lica deixem un camí a l'esquerra i continuem entremig d'unes tanques. A la dreta tenim l'entrada a una masia.

Acabats els tancats de les finques i també el camí pista que fins ara era ample, entrem per un instant en un camí entre bosc i de seguida girem cap a la dreta. Ara tenim bosc baixet de pins a l'esquerra i a la dreta encara la continuació del tancat d'una finca. El nostre itinerari transcorre completament paral·lel i a ran d'un antic camí carreter, totalment en desús i atapeït de vegetació.

Trobem una bifurcació de camins. Deixem la branca esquerra, més estreta, i continuem en direcció est per damunt d'uns rocallsos seguint una antiga carrerada. Hem d'anar en compte de no arrambar-nos massa als pins ja que estan plens de bosses de l'eruga processionària, que juga males passades.

Fem cap en un camí més ample i continuem en la mateixa direcció que portàvem. A la nostra esquerra tenim un marge baix de pedra. Arribem al costat del filat d'una tanca de l'autopista i girant a l'esquerra hi passem a frec. Pocs moments després deixem un corriolet que s'endinsa en el bosc per l'esquerra. El nostre viarany, encara a ran de la tanca, inicia un descens, creua pel final d'uns camps que tenim a l'esquerra i els passos d'aigua de sota l'autopista que tenim a la dreta, i immediatament desemboquem en un camí ample, girem a la dreta, i travessem per sota l'autopista per un túnel. A la sortida del túnel seguim en direcció a migdia per un ample camí a la dreta del qual hi ha uns terrenys conreats, fins que girem pel primer camí que trobem, a l'esquerra, en un angle de 90°, lleugerament pujador. A l'esquerra veiem uns ermots i l'autopista, elevada, i a la dreta les primeres cases d'una urbanització. Passem a ran del tancat de la finca El Chaparral mentre que a la nostra esquerra, completament arrambat, hi transcorre un altre camí.

El nostre camí, pujador i pedregós, va en direcció ara a una derivació de torres d'alta tensió. Prop de les torres, que tenim a la dreta, trobem una cruïlla de camins; en deixem un a l'esquerra, ample i una mica pujador, i passant per sota d'una de les línies girem de seguida a l'esquerra i a tocar d'un marge de pedra i bardissa; continuem per camí ample i planer. Davant del n. 4 del carrer Pèrgola, girem a la dreta en lleuger ascens. Deixem el carrer Gaudí a l'esquerra i enfilem de dret cap a una antiga masia restaurada de planta i dos pisos. Magnífica masia encarada a migdia i amb rellotge de sol a la façana. Des d'aquí veiem el mar.

Sortim del mas desfent el mateix camí per on hem arribat. Tornem a deixar el carrer Gaudí, ara a la dreta, i continuem en davallada i girant de seguida cap a l'esquerra. Resseguim un marge, continuem girant i passem pel carrer Constitució, creuant per sota una línia d'alta tensió. Al costat del camí veiem unes figueres de moro. Per sobre del nostre camí s'entrecreuen diverses línies. Deixem el camí, que davalla fent una giragonsa cap a la dreta, i nosaltres enfilem un camí per l'esquerra, que puja, sempre entremig de finques. Enlairada, a l'esquerra, podem veure la masia on hem esmorzat.

Arribem al costat d'una altra torre d'alta tensió que tenim a l'esquerra. També a l'esquerra deixem un camí pujador pel costat d'unes finques, i continuem ara pel costat d'una tanca a la dreta, per camí baixador, paral·lels a la línia elèctrica. S'acaba la baixada i anem a sortir en un ample camí que seguim cap a la dreta, en direcció a migdia. Continuem passant entre marges de finques, però de seguida deixarem aquest camí ample per girar pel costat d'una finca amb el n. 1 acc<sup>o</sup> que ens queda a l'esquerra. Anem per camí molt embrossat. Continuem baixant per un rasot completament arrambats a uns pals d'electricitat i d'un tancat metàl·lic.

Acabada la tanca fem cap a un camí carreter més ample, pedregós i pujador, que agafem cap a l'esquerra. Continuem paral·lels a una línia elèctrica. Passem pel costat d'un camp d'oliveres que ens queda a l'esquerra. Deixem un marge elevat a la dreta. El nostre camí és planer. A l'esquerra deixem una desviació del camí que travessa uns camps de garrofers i continuem seguint la mateixa direcció. Ens apropem novament a l'autopista, que tornem a creuar per sota mitjançant un túnel.

Acabat el túnel continuem endavant per camí força ample. Aquest camí revolta amunt i el deixem per seguir recte per un camí que es fa més estret i herbós seguint sempre la mateixa direcció i deixant el fondo a l'esquerra; de primer planer, el camí va pujant després suaument fins ajuntar-se per la dreta amb un camí-pista amb senyals pròpies de sender de GR. A l'esquerra tenim el fondo i la vista d'unes edificacions. Uns metres després d'una cabana o mulassa amb sostre ensorrat que veiem a l'esquerra i d'un cademat, girem sobtadament a la dreta per damunt d'un pedram. Anem seguint un viarany visiblement pujador i pedregós. Tot pujant podem anar gaudint d'una àmplia panoràmica fins a la costa.

Ja bastant amunt, trobem un corriol transversal i el seguim cap a l'esquerra. Passem pel costat d'una fita, que ens queda a la dreta, i continuem pocs metres endavant per girar de seguida a l'esquerra i passar pel costat d'una barraca, que ens queda a la dreta.

Continuem per corriol carener i pedregós on veurem més d'una fita, amb inicial d'un nom i cognom. A banda i banda de la carena tenim un fondal i espessa vegetació de coscó i mata típica del Garraf. Després d'una estoneta de planejar, la carena es fa una mica més pujadora entre petits pins també carregats de bosses de processonària que cal tenir en compte, al mateix temps que caldrà fixar-nos amb els senyals de pintura de l'organització per no despistar-se del camí, en aquest tram una mica confús.

Passat un tram de pujada, el camí carener torna a fer-se planer, sempre entremig de pins ara més espessos. Es van alternant les zones de pedra i pinassa i algun rascler i salvant uns marges. Passat un d'aquests marges, travessem un ampli collet ple de pinassa, de bosc ja més esclarissat. Remuntem per un altre marge entre pins més gruixuts. El bosc s'ha fet més clar i amb pins més robustos. Continuem ascendint i parant esment en els senyals. Entre els pins s'hi veu també més d'un exemplar d'arboç.

Després d'una bona estona, ja bastant elevats, el camí, entre bosc i pinassa, deriva una mica cap a l'esquerra. Passem a ran d'un pi amb un notable paràsit. Sortim per uns moments del bosc i podem veure la panoràmica de muntanyes ja conegudes de la marxa anterior i una urbanització propera. Eludint algun senderó poc fressat a l'esquerra, anem seguint el camí carener i pedregós, ara ja per un tram més desbrossat. Podem veure una altra fita amagada entre uns matolls, a l'esquerra.

Arribem en un collet amb la urbanització i les muntanyes més altes a l'esquerra i la costa a la dreta. En aquest coll girem bruscament a l'esquerra, de cara a la urbanització i muntanyes esmentades, que podeu recordar de la marxa de l'any passat. Ara el camí va de baixada per corriol més desbrossat i més clar que l'anterior de carena. Creuem un corriolet transversal al mateix temps que passem per sota una línia elèctrica. Continuem baixant. Lluny, a l'esquerra, veiem un gran mas.

Pocs metres abans d'arribar en un fondet, veiem la desviació del camí que se'n va cap a l'esquerra i nosaltres seguim a la dreta. Enllacem de seguida amb el fondo pedregós, que seguim cap a la dreta remuntant la seva llera, enclotada i estreta. Al bell mig hi trobem un pi. Poc més endavant observarem un gorg sec que en èpoques de pluja suposem que s'omple d'aigua. El camí es va elevant i per la dreta se'ns ajunta un camí.

Sortim del fondo i arribem a una clariana del bosc. Agafem un camí cap a l'esquerra, ja fora del fondo, camí que és força ample i que inicia una pujada pedregosa. Retomba cap a la dreta mentre a l'esquerra anem veient les enrunades parets d'una antiga masia. A l'esquerra, al costat del camí, ens queda un antic forn de calç. Anem a sortir en una pista més ampla que agafem en direcció a migdia, cap a l'esquerra, on ens queden les parets enrunades de la masia que veiem a prop, entre el bosc. Mentrestant la nostra pista, ampla, baixa suau i amb ondulacions formades pels escorrancs d'aigua, fins que planeja. Un rètol ens indica "Mas A. Camí particular". Deixem un trencall de pista a la dreta.

Després la nostra pista davalla suaument i planeja mentre ens apropa a les envistes d'un gran caseriu. Deixem un camí a l'esquerra i continuem ara travessant uns amplis terrenys de conreu. El camí revolta cap a l'esquerra deixant una branca de camí que se'n va pel costat d'uns conreus i continuem en direcció al cada cop més proper caseriu. Abans d'arribar-hi deixem a la dreta un caseta de transformador. Arribem així al costat de l'entrada principal i de la seva era.

Des de l'era continuem pel camí avall, que retomba i passa pel costat de conreus de vinya. En un altre revolt deixem un tram encimentat i pujador a la dreta i continuem per camí-pista. Deixem a la dreta una branca de camí que puja. Continuem fins a un revolt, i just al davant d'una figuera borda, abandonem el camí-pista, passant completament a frec per l'esquerra d'un pi amb una xapa clivellada de balins i iniciant un sender entre el bosc bastant pujador. Procurarem no desviar-nos i seguir sempre el sender més fressat.

Entre l'espessa vegetació podem veure altra vegada uns bargallons i exemplars d'arboç. Sempre corriol amunt travessem alguns marges. Continuem fixant-nos en els senyals de pintura ja que el corriol pot resultar perdedor. El sender acaba de fer-se pujador per esdevenir planer i de pinassa entre el bosc. Deixant de banda un corriolet a la dreta amb uns pins marcats d'una Caminada Popular, fem cap de seguida al costat de dues barraques o mulasses bessones.

Passades aquestes, continuem per senderó entre el bosc, en direcció a migdia. Després d'un curt tram pel damunt mateix d'un marge i de decantar cap a la dreta, continuem altra vegada per sender.

Més endavant deixem el corriol a l'esquerra, que planeja, i continuem baixant sense perdre de vista els senyals de pintura que ens confirmen que anem bé. Més avall el corriol es bifurca; podem agafar la branca que més ens agradi perquè tant l'una com l'altra ens porten al mateix lloc i amb baixada encara més sobtada.

Arribem al fondal on trobem un corriol transversal i aquest el seguim cap a la dreta, iniciant un lleuger ascens pel seu llit. El mateix camí deixa el llit del fondo i gira cap a l'esquerra, amunt, en forta pujada, fins arribar a un camí transversal carener, ja més planer, que agafem per l'esquerra.

Al vessant de la dreta, a l'altra banda del fondal, podem anar veient durant el nostre recorregut unes masies conegudes dels voltants vilanovins, antigues masies avui dia deshabitades. El camí carener és flanquejat d'arbossar i vegetació baixa, la qual cosa ens permet de veure la panoràmica que ens envolta fins a la ratlla de la costa propera. Seguim aquest fressat corriol carener una llarga estona.

Ens anem apropant a una masia i granges de les quals prové una gran piuladissa. Passat el mas el sender es desdibuixa una mica i es fa més herbós fins a desembocar en un revolt de l'ampli camí que porta a la masia.

El revolt del camí se'n va cap a l'esquerra i nosaltres el deixem per seguir el camí principal cap a la dreta, a ran d'uns camps de conreu. Arribem a una trifurcació. Deixem els dos trencalls encimentats de la dreta i seguim un camí planer, que va més arrambat a un rasot i uns propers camps de conreu. Un tronat rètol a la dreta ens indica la direcció al Mas Roig. El camí, ample, passa per entre marges que separen amplis conreus, a banda i banda.

Arribem al costat d'uns pals de conducció elèctrica. El camí, entre marges i oliveres, se'n va cap a la dreta, nosaltres el deixem i girem a l'esquerra, travessem una rasa i agafem un camí de ferradura a la dreta, ample i suaument pujador entre el bosc. Arribem a un camí transversal que seguim cap a la dreta.

El camí passa a ran d'un marge a l'esquerra i el tancat d'un xalet pintat de blanc. Més endavant saltem per damunt del marge i sortim a un camí al costat de la tanca esmentada. Seguim el camí cap a la dreta. Anem passant pel costat d'un filat que tanca uns camps de golf, camps que havíem vist el matí al cap d'una estona de començar la marxa. A la dreta, la vista d'una altra important masia dels voltants vilanovins, entre xiprers, pins i palmeres, al faldar d'una muntanya emblemàtica per als talaiencs i vilanovins en general.

Cruïlla de camins. Nosaltres continuem pel costat d'unes tanques que rodegen els camps de golf. S'acaba el filat i segueix un marge de pedra, nou. Passem per davant del Portal del Roc i deixem un camí a l'esquerra que voreja un marge. Ara seguim un camí encimentat, al costat d'uns xalets i en lleuger descens.

Tot seguint el camí encimentat deixem un camí-pista a la dreta. Continuem paral·lels a una línia de conducció elèctrica. S'acaba el tram encimentat i ara encetem una carretera asfaltada. Passem per sobre un pont que travessa un altre cop l'autopista. Deixem l'entrada a un mas molt ben arranjat i continuem per pista enquitranada que desemboca en una altra i l'agafem per la dreta.

A l'esquerra tenim unes granges de bestiar oví. Deixem a l'esquerra una branca de pista asfaltada. Després deixem un caminet entre marges, a l'esquerra, i un tancat i un altre camí, a la dreta, al costat d'una finca, i anem vorejant pel costat d'un tancat a l'esquerra, on hi ha el càmping. Acabem de vorejar-ne el tancat, al final del qual hi ha unes pistes de tennis, i girem fins arribar una altra vegada al davant de la recepció del càmping on donem per finalitzada la marxa.

.....

### **Mitjana horària:**

De la Sortida al Control A: 4,85 km/h = 1,35 m/seg  
Del Control A al Control B: 4,28 km/h = 1,19 m/seg  
Del Control B al Control C: 3,96 km/h = 1,10 m/seg  
Del Control C al Control D: 2,63 km/h = 0,73 m/seg  
Del Control D al Control E: 4,04 km/h = 1,12 m/seg  
Del Control E al Control F: 3,20 km/h = 0,90 m/seg  
Del Control F al Control G: 4,21 km/h = 1,17 m/seg  
Del Control G a l'arribada: 4,80 km/h = 1,33 m/seg

Al Control B: 30 minuts de descans per esmorzar

Al Control D: 5 minuts de descans

Al Control E: 5 minuts de descans

### **Altres dades a tenir en compte:**

El marxador trobarà aigua per beure als Controls E i G.

Hi ha servei de begudes tant a la Sortida com a l'Arribada, a més de disposar d'un restaurant a l'Arribada.

Per tornar a Vilanova i l'Estació, hi ha un autobús que surt cada mitja hora; a partir de les 16 h és cada hora.

**TAULA DE TRANSFORMACIÓ HORARIA**

08:00:00	1	08:35:00	71	09:10:00	141	09:45:00	211	10:20:00	281	10:55:00	351
08:00:30	2	08:35:30	72	09:10:30	142	09:45:30	212	10:20:30	282	10:55:30	352
08:01:00	3	08:36:00	73	09:11:00	143	09:46:00	213	10:21:00	283	10:56:00	353
08:01:30	4	08:36:30	74	09:11:30	144	09:46:30	214	10:21:30	284	10:56:30	354
08:02:00	5	08:37:00	75	09:12:00	145	09:47:00	215	10:22:00	285	10:57:00	355
08:02:30	6	08:37:30	76	09:12:30	146	09:47:30	216	10:22:30	286	10:57:30	356
08:03:00	7	08:38:00	77	09:13:00	147	09:48:00	217	10:23:00	287	10:58:00	357
08:03:30	8	08:38:30	78	09:13:30	148	09:48:30	218	10:23:30	288	10:58:30	358
08:04:00	9	08:39:00	79	09:14:00	149	09:49:00	219	10:24:00	289	10:59:00	359
08:04:30	10	08:39:30	80	09:14:30	150	09:49:30	220	10:24:30	290	10:59:30	360
08:05:00	11	08:40:00	81	09:15:00	151	09:50:00	221	10:25:00	291	11:00:00	361
08:05:30	12	08:40:30	82	09:15:30	152	09:50:30	222	10:25:30	292	11:00:30	362
08:06:00	13	08:41:00	83	09:16:00	153	09:51:00	223	10:26:00	293	11:01:00	363
08:06:30	14	08:41:30	84	09:16:30	154	09:51:30	224	10:26:30	294	11:01:30	364
08:07:00	15	08:42:00	85	09:17:00	155	09:52:00	225	10:27:00	295	11:02:00	365
08:07:30	16	08:42:30	86	09:17:30	156	09:52:30	226	10:27:30	296	11:02:30	366
08:08:00	17	08:43:00	87	09:18:00	157	09:53:00	227	10:28:00	297	11:03:00	367
08:08:30	18	08:43:30	88	09:18:30	158	09:53:30	228	10:28:30	298	11:03:30	368
08:09:00	19	08:44:00	89	09:19:00	159	09:54:00	229	10:29:00	299	11:04:00	369
08:09:30	20	08:44:30	90	09:19:30	160	09:54:30	230	10:29:30	300	11:04:30	370
08:10:00	21	08:45:00	91	09:20:00	161	09:55:00	231	10:30:00	301	11:05:00	371
08:10:30	22	08:45:30	92	09:20:30	162	09:55:30	232	10:30:30	302	11:05:30	372
08:11:00	23	08:46:00	93	09:21:00	163	09:56:00	233	10:31:00	303	11:06:00	373
08:11:30	24	08:46:30	94	09:21:30	164	09:56:30	234	10:31:30	304	11:06:30	374
08:12:00	25	08:47:00	95	09:22:00	165	09:57:00	235	10:32:00	305	11:07:00	375
08:12:30	26	08:47:30	96	09:22:30	166	09:57:30	236	10:32:30	306	11:07:30	376
08:13:00	27	08:48:00	97	09:23:00	167	09:58:00	237	10:33:00	307	11:08:00	377
08:13:30	28	08:48:30	98	09:23:30	168	09:58:30	238	10:33:30	308	11:08:30	378
08:14:00	29	08:49:00	99	09:24:00	169	09:59:00	239	10:34:00	309	11:09:00	379
08:14:30	30	08:49:30	100	09:24:30	170	09:59:30	240	10:34:30	310	11:09:30	380
08:15:00	31	08:50:00	101	09:25:00	171	10:00:00	241	10:35:00	311	11:10:00	381
08:15:30	32	08:50:30	102	09:25:30	172	10:00:30	242	10:35:30	312	11:10:30	382
08:16:00	33	08:51:00	103	09:26:00	173	10:01:00	243	10:36:00	313	11:11:00	383
08:16:30	34	08:51:30	104	09:26:30	174	10:01:30	244	10:36:30	314	11:11:30	384
08:17:00	35	08:52:00	105	09:27:00	175	10:02:00	245	10:37:00	315	11:12:00	385
08:17:30	36	08:52:30	106	09:27:30	176	10:02:30	246	10:37:30	316	11:12:30	386
08:18:00	37	08:53:00	107	09:28:00	177	10:03:00	247	10:38:00	317	11:13:00	387
08:18:30	38	08:53:30	108	09:28:30	178	10:03:30	248	10:38:30	318	11:13:30	388
08:19:00	39	08:54:00	109	09:29:00	179	10:04:00	249	10:39:00	319	11:14:00	389
08:19:30	40	08:54:30	110	09:29:30	180	10:04:30	250	10:39:30	320	11:14:30	390
08:20:00	41	08:55:00	111	09:30:00	181	10:05:00	251	10:40:00	321	11:15:00	391
08:20:30	42	08:55:30	112	09:30:30	182	10:05:30	252	10:40:30	322	11:15:30	392
08:21:00	43	08:56:00	113	09:31:00	183	10:06:00	253	10:41:00	323	11:16:00	393
08:21:30	44	08:56:30	114	09:31:30	184	10:06:30	254	10:41:30	324	11:16:30	394
08:22:00	45	08:57:00	115	09:32:00	185	10:07:00	255	10:42:00	325	11:17:00	395
08:22:30	46	08:57:30	116	09:32:30	186	10:07:30	256	10:42:30	326	11:17:30	396
08:23:00	47	08:58:00	117	09:33:00	187	10:08:00	257	10:43:00	327	11:18:00	397
08:23:30	48	08:58:30	118	09:33:30	188	10:08:30	258	10:43:30	328	11:18:30	398
08:24:00	49	08:59:00	119	09:34:00	189	10:09:00	259	10:44:00	329	11:19:00	399
08:24:30	50	08:59:30	120	09:34:30	190	10:09:30	260	10:44:30	330	11:19:30	400
08:25:00	51	09:00:00	121	09:35:00	191	10:10:00	261	10:45:00	331	11:20:00	401
08:25:30	52	09:00:30	122	09:35:30	192	10:10:30	262	10:45:30	332	11:20:30	402
08:26:00	53	09:01:00	123	09:36:00	193	10:11:00	263	10:46:00	333	11:21:00	403
08:26:30	54	09:01:30	124	09:36:30	194	10:11:30	264	10:46:30	334	11:21:30	404
08:27:00	55	09:02:00	125	09:37:00	195	10:12:00	265	10:47:00	335	11:22:00	405
08:27:30	56	09:02:30	126	09:37:30	196	10:12:30	266	10:47:30	336	11:22:30	406
08:28:00	57	09:03:00	127	09:38:00	197	10:13:00	267	10:48:00	337	11:23:00	407
08:28:30	58	09:03:30	128	09:38:30	198	10:13:30	268	10:48:30	338	11:23:30	408
08:29:00	59	09:04:00	129	09:39:00	199	10:14:00	269	10:49:00	339	11:24:00	409
08:29:30	60	09:04:30	130	09:39:30	200	10:14:30	270	10:49:30	340	11:24:30	410
08:30:00	61	09:05:00	131	09:40:00	201	10:15:00	271	10:50:00	341	11:25:00	411
08:30:30	62	09:05:30	132	09:40:30	202	10:15:30	272	10:50:30	342	11:25:30	412
08:31:00	63	09:06:00	133	09:41:00	203	10:16:00	273	10:51:00	343	11:26:00	413
08:31:30	64	09:06:30	134	09:41:30	204	10:16:30	274	10:51:30	344	11:26:30	414
08:32:00	65	09:07:00	135	09:42:00	205	10:17:00	275	10:52:00	345	11:27:00	415
08:32:30	66	09:07:30	136	09:42:30	206	10:17:30	276	10:52:30	346	11:27:30	416
08:33:00	67	09:08:00	137	09:43:00	207	10:18:00	277	10:53:00	347	11:28:00	417
08:33:30	68	09:08:30	138	09:43:30	208	10:18:30	278	10:53:30	348	11:28:30	418
08:34:00	69	09:09:00	139	09:44:00	209	10:19:00	279	10:54:00	349	11:29:00	419
08:34:30	70	09:09:30	140	09:44:30	210	10:19:30	280	10:54:30	350	11:29:30	420

11:30:00	421	12:05:00	491	12:40:00	561	13:15:00	631	13:50:00	701	14:25:00	771
11:30:30	422	12:05:30	492	12:40:30	562	13:15:30	632	13:50:30	702	14:25:30	772
11:31:00	423	12:06:00	493	12:41:00	563	13:16:00	633	13:51:00	703	14:26:00	773
11:31:30	424	12:06:30	494	12:41:30	564	13:16:30	634	13:51:30	704	14:26:30	774
11:32:00	425	12:07:00	495	12:42:00	565	13:17:00	635	13:52:00	705	14:27:00	775
11:32:30	426	12:07:30	496	12:42:30	566	13:17:30	636	13:52:30	706	14:27:30	776
11:33:00	427	12:08:00	497	12:43:00	567	13:18:00	637	13:53:00	707	14:28:00	777
11:33:30	428	12:08:30	498	12:43:30	568	13:18:30	638	13:53:30	708	14:28:30	778
11:34:00	429	12:09:00	499	12:44:00	569	13:19:00	639	13:54:00	709	14:29:00	779
11:34:30	430	12:09:30	500	12:44:30	570	13:19:30	640	13:54:30	710	14:29:30	780
11:35:00	431	12:10:00	501	12:45:00	571	13:20:00	641	13:55:00	711	14:30:00	781
11:35:30	432	12:10:30	502	12:45:30	572	13:20:30	642	13:55:30	712	14:30:30	782
11:36:00	433	12:11:00	503	12:46:00	573	13:21:00	643	13:56:00	713	14:31:00	783
11:36:30	434	12:11:30	504	12:46:30	574	13:21:30	644	13:56:30	714	14:31:30	784
11:37:00	435	12:12:00	505	12:47:00	575	13:22:00	645	13:57:00	715	14:32:00	785
11:37:30	436	12:12:30	506	12:47:30	576	13:22:30	646	13:57:30	716	14:32:30	786
11:38:00	437	12:13:00	507	12:48:00	577	13:23:00	647	13:58:00	717	14:33:00	787
11:38:30	438	12:13:30	508	12:48:30	578	13:23:30	648	13:58:30	718	14:33:30	788
11:39:00	439	12:14:00	509	12:49:00	579	13:24:00	649	13:59:00	719	14:34:00	789
11:39:30	440	12:14:30	510	12:49:30	580	13:24:30	650	13:59:30	720	14:34:30	790
11:40:00	441	12:15:00	511	12:50:00	581	13:25:00	651	14:00:00	721	14:35:00	791
11:40:30	442	12:15:30	512	12:50:30	582	13:25:30	652	14:00:30	722	14:35:30	792
11:41:00	443	12:16:00	513	12:51:00	583	13:26:00	653	14:01:00	723	14:36:00	793
11:41:30	444	12:16:30	514	12:51:30	584	13:26:30	654	14:01:30	724	14:36:30	794
11:42:00	445	12:17:00	515	12:52:00	585	13:27:00	655	14:02:00	725	14:37:00	795
11:42:30	446	12:17:30	516	12:52:30	586	13:27:30	656	14:02:30	726	14:37:30	796
11:43:00	447	12:18:00	517	12:53:00	587	13:28:00	657	14:03:00	727	14:38:00	797
11:43:30	448	12:18:30	518	12:53:30	588	13:28:30	658	14:03:30	728	14:38:30	798
11:44:00	449	12:19:00	519	12:54:00	589	13:29:00	659	14:04:00	729	14:39:00	799
11:44:30	450	12:19:30	520	12:54:30	590	13:29:30	660	14:04:30	730	14:39:30	800
11:45:00	451	12:20:00	521	12:55:00	591	13:30:00	661	14:05:00	731	14:40:00	801
11:45:30	452	12:20:30	522	12:55:30	592	13:30:30	662	14:05:30	732	14:40:30	802
11:46:00	453	12:21:00	523	12:56:00	593	13:31:00	663	14:06:00	733	14:41:00	803
11:46:30	454	12:21:30	524	12:56:30	594	13:31:30	664	14:06:30	734	14:41:30	804
11:47:00	455	12:22:00	525	12:57:00	595	13:32:00	665	14:07:00	735	14:42:00	805
11:47:30	456	12:22:30	526	12:57:30	596	13:32:30	666	14:07:30	736	14:42:30	806
11:48:00	457	12:23:00	527	12:58:00	597	13:33:00	667	14:08:00	737	14:43:00	807
11:48:30	458	12:23:30	528	12:58:30	598	13:33:30	668	14:08:30	738	14:43:30	808
11:49:00	459	12:24:00	529	12:59:00	599	13:34:00	669	14:09:00	739	14:44:00	809
11:49:30	460	12:24:30	530	12:59:30	600	13:34:30	670	14:09:30	740	14:44:30	810
11:50:00	461	12:25:00	531	13:00:00	601	13:35:00	671	14:10:00	741	14:45:00	811
11:50:30	462	12:25:30	532	13:00:30	602	13:35:30	672	14:10:30	742	14:45:30	812
11:51:00	463	12:26:00	533	13:01:00	603	13:36:00	673	14:11:00	743	14:46:00	813
11:51:30	464	12:26:30	534	13:01:30	604	13:36:30	674	14:11:30	744	14:46:30	814
11:52:00	465	12:27:00	535	13:02:00	605	13:37:00	675	14:12:00	745	14:47:00	815
11:52:30	466	12:27:30	536	13:02:30	606	13:37:30	676	14:12:30	746	14:47:30	816
11:53:00	467	12:28:00	537	13:03:00	607	13:38:00	677	14:13:00	747	14:48:00	817
11:53:30	468	12:28:30	538	13:03:30	608	13:38:30	678	14:13:30	748	14:48:30	818
11:54:00	469	12:29:00	539	13:04:00	609	13:39:00	679	14:14:00	749	14:49:00	819
11:54:30	470	12:29:30	540	13:04:30	610	13:39:30	680	14:14:30	750	14:49:30	820
11:55:00	471	12:30:00	541	13:05:00	611	13:40:00	681	14:15:00	751	14:50:00	821
11:55:30	472	12:30:30	542	13:05:30	612	13:40:30	682	14:15:30	752	14:50:30	822
11:56:00	473	12:31:00	543	13:06:00	613	13:41:00	683	14:16:00	753	14:51:00	823
11:56:30	474	12:31:30	544	13:06:30	614	13:41:30	684	14:16:30	754	14:51:30	824
11:57:00	475	12:32:00	545	13:07:00	615	13:42:00	685	14:17:00	755	14:52:00	825
11:57:30	476	12:32:30	546	13:07:30	616	13:42:30	686	14:17:30	756	14:52:30	826
11:58:00	477	12:33:00	547	13:08:00	617	13:43:00	687	14:18:00	757	14:53:00	827
11:58:30	478	12:33:30	548	13:08:30	618	13:43:30	688	14:18:30	758	14:53:30	828
11:59:00	479	12:34:00	549	13:09:00	619	13:44:00	689	14:19:00	759	14:54:00	829
11:59:30	480	12:34:30	550	13:09:30	620	13:44:30	690	14:19:30	760	14:54:30	830
12:00:00	481	12:35:00	551	13:10:00	621	13:45:00	691	14:20:00	761	14:55:00	831
12:00:30	482	12:35:30	552	13:10:30	622	13:45:30	692	14:20:30	762	14:55:30	832
12:01:00	483	12:36:00	553	13:11:00	623	13:46:00	693	14:21:00	763	14:56:00	833
12:01:30	484	12:36:30	554	13:11:30	624	13:46:30	694	14:21:30	764	14:56:30	834
12:02:00	485	12:37:00	555	13:12:00	625	13:47:00	695	14:22:00	765	14:57:00	835
12:02:30	486	12:37:30	556	13:12:30	626	13:47:30	696	14:22:30	766	14:57:30	836
12:03:00	487	12:38:00	557	13:13:00	627	13:48:00	697	14:23:00	767	14:58:00	837
12:03:30	488	12:38:30	558	13:13:30	628	13:48:30	698	14:23:30	768	14:58:30	838
12:04:00	489	12:39:00	559	13:14:00	629	13:49:00	699	14:24:00	769	14:59:00	839
12:04:30	490	12:39:30	560	13:14:30	630	13:49:30	700	14:24:30	770	14:59:30	840



# **XLII MARXA D'ORIENTACIÓ PER DESCRIPCIÓ**

**Puntuable per a la 2a Copa Catalana  
de Marxes Tècniques Regulades**



**Comarca: Garraf**

**26 de març del 2000**

**Organitzada per l'AGRUPACIÓ EXCURSIONISTA TALAIA - Vilanova i la Geltrú**



**RELAT COMPLEMENTARI**

# **XLII Marxa d'Orientació per descripció**

Puntuable per a la  
**2a Copa Catalana de Marxes Tècniques Regulades**  
**26 de març del 2000**

Mas Roquer - mas Ricart - corral d'en Roc - mas Tapet -  
muntanya del Padruell - mas de la Fam - mas de l'Artís -  
punt del Mitjotes - mas Torrat - portal del Roc - mas Roquer

**Comarca: Garraf**

---

## **BIBLIOGRAFIA**

- Relat de les caminades populars dels anys 1993, 1995, 1996 i 1998.
- Festa de la transhumància al Penedès - Fent carrerada de Vilanova i la Geltrú als Monjos, Agrupació Excursionista Talaia, 17 d'octubre de 1999.
- Capbreu del castell de la Geltrú de l'any 1591 (AHCVG).
- *Inventari del Patrimoni Arquitectònic de Catalunya*, El Baix Penedès / Garraf, 1991.
- Arxiu Municipal de Vilanova i la Geltrú, dipositat a l'Arxiu Històric Comarcal. Anys 1350 a 1636, Registres núms. 2.967 a 3.005.
- "Noms de lloc de Vilanova i la Geltrú", publicats a *L'Hora del Garraf* des del juny de 1997.

## **CARTOGRAFIA**

- Plànol de Catalunya, escala 1:10.000, Diputació de Barcelona, fulls núms. 139x66 i 139x67, 1981.
- Plànols itinerari de les caminades populars de Vilanova i la Geltrú, escala 1:10.000, anys 1993, 1995, 1996 i 1998.

En l'edició de l'any passat, puntuable per a la 1ª Copa Catalana de Marxes Tècniques Regulades, hi participaren un total de 152 equips (sis més que l'any anterior), dels quals 68 foren equips de la Talaia, 26 d'altres entitats excursionistes federades i 58 d'invitats i no adscrits a cap de les anteriors. D'entre tots ells, una vintena d'equips federats es van inscriure per a puntuar en la 1ª Copa Catalana. La considerable representació local a la nostra marxa es va aconseguir perquè la sortida era a prop de casa, en la masia d'en Cabanyes. Vist l'èxit assolit i perquè vam deixar un paratge inèdit per a una altra ocasió, enguany s'ha escollit passar per aquest desconegut indret i en conseqüència tornar a sortir no lluny de la ciutat on vivim. Avui, si bé el paisatge és similar al de l'any passat, el recorregut no es mou per cap tram de la marxa anterior, creuant només un parell de camins que ja coneixíem, és a dir, pràcticament tot nou. El que sí que hem fet servir és qualque tros d'alguna de les Caminades Populars que fem cada any, ja que hi ha algun passatge que mereixia una altra visita col·lectiva. Estem segurs que la majoria dels participants han estat satisfets del camí descrit, que ha evitat tant com ha estat possible les emprenyadores urbanitzacions, tot i que n'hem hagut de tocar una, gairebé per força.

La XLII Marxa no és llarga, és de mitjana altura –amb un màxim de 249 metres d'altitud– beneficiant-se així de dilatades vistes de la plana vilanovina. Però el més notable de la cursa és que transcorre per bona part dels boscos que resten en les nostres muntanyes, aconseguint un llarg pas-seig semisalvatge que fa necessari estar atent a la senyalització cromàtica deixada per l'organització.

Enguany la marxa té l'origen i l'arribada en el càmping **Vilanova Park**, instal·lació centrada en el **mas Roquer**, elegant casa modernista aixecada en una antiga casa de pagès i que actualment és un acreditat restaurant. La volta que fa la marxa comença el periple caminant per la vella Carrerada de la Talaia, que es deixa en

el **mas Ricart** per comparèixer a esmorzar en l'assoleiat **mas Tapet**, casa que gaudeix d'una vasta panoràmica de la ciutat. Després de l'àpat, els participants s'enfronten amb una llarga carena boscosa, inèdita per a molts de nosaltres fins que en vam fer la preparació. És la **muntanya del Padruell**, que arriba al lloc més alt de la marxa, tan sols els 249 metres que hem dit abans. En baixar de la serralada, es dona un tomb pels camps de cultiu del **mas de l'Artís** i es torna a ascendir fins als 224 metres del **punt del Mitjotes**, antigament conegut per **muntanya del Giralt**, d'on es baixa de cara a la Mediterrània, tot observant a la dreta la serra de Bonaire, que finalitza en l'emblemàtica muntanya de **la Talaia**, de la qual va prendre el nom la nostra agrupació excursionista. Pel peu del llevant d'aquesta volguda muntanya s'hi passa tot esquivant l'emplaçament del camp de golf del **Portal del Roc**, nom que no té cap relació amb el pedrot plantat a l'entrada, sinó amb la



Mas Roquer. 1966. Foto: Vicenç Carbonell



Mas Ricart. 1966. Foto: Vicenç Carbonell

masia del **corral d'en Roc**, que hem vist abans d'esmorzar. Finalment, una vegada travessada l'autopista per darrer cop, la Carrerada ens retroba el **mas Ricart** i ens porta a l'arribada per camí ja fet de bon matí.

## Mas Roquer

És una masia de tipus popular restaurada per l'arquitecte Josep Font i Gumà l'any 1915, a la qual adossà la construcció modernista de pedra que serví per habitar-hi el propietari, el seu germà Francesc. En el segle XVIII la casa vella era coneguda per corral d'en Llorenç i pertanyia a la demarcació de la quadra del Piulart. En aquest corral s'hi tancava el bestiar de llana en la seva estabulació d'hivern i era un dels nombrosos corrals ramaders de la contrada. Més tard, la casa era anomenada corral del Daniel, denominació que encara s'emprava a darreries del segle XIX. Amb aquest últim nom va ésser adquirit per Francesc Roquer, farmacèutic de L'Arboç que s'associà amb Sebastià Guma per fundar la raó social "Roquer, Gumà i Cia.", que implantà la primera fàbrica de teixits de Vilanova, la popular "fàbrica de la Rambla", l'any 1833. Roquer va morir el 1839 i la finca fou comprada per la família Aloy, passant a dir-se

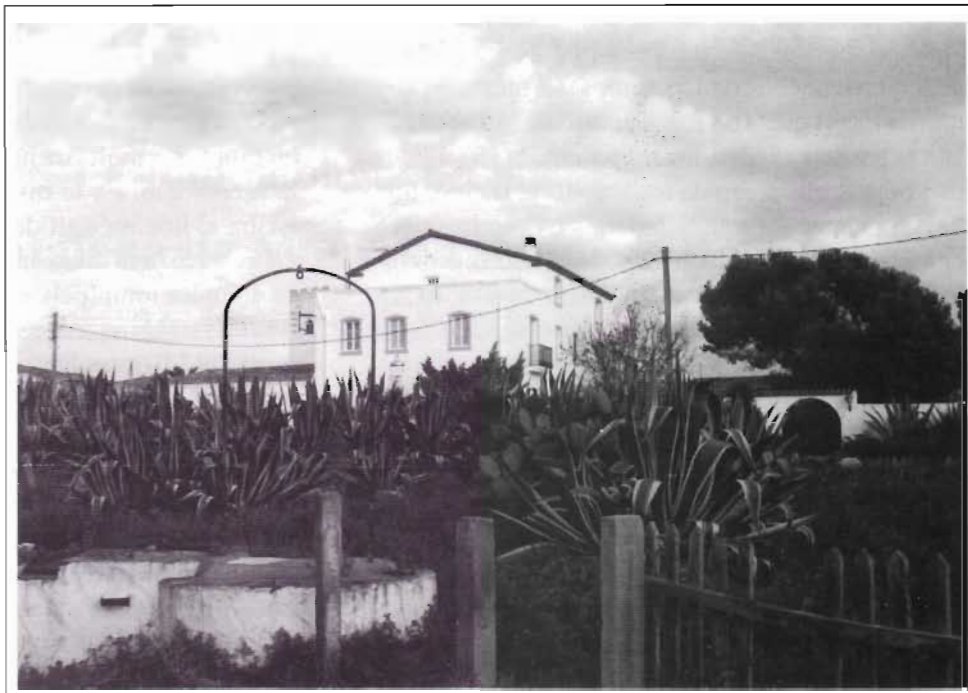

*El mas Ricart. 1995. Foto: Vicenç Carbonell*

temporalment –durant la dècada 1870-80- "masia del Aloy", però també documentada "masia de Daniel". Els anys 1898-99, la "casa Corral d'en Daniel" la va vendre Plàcida Aloy de Castellví a Francesc Font i Gumà, qui, a més de recobrar el nom de **mas Roquer**, hi féu les obres projectades pel seu germà Josep, conjunt rocós que ha subsistit fins als nostres dies. La propietat passà a la família Bultó Font i darrerament esdeviní el centre del càmping, en servei des de l'any 1982, però inaugurat oficialment el 1983.

Amics marxaires, ara que sou aquí val la pena de donar una ullada als jardins i dependències externes del mas Roquer. I si voleu, us podeu quedar a dinar en el seu restaurant. Per tornar a Vilanova i a l'Estació, hi ha un autobús urbà que surt cada hora del càmping.

La marxa per descripció arrenca de Vilanova Park pel camí del mas Ricart o **carrerada de la Talaia**, actualment de sòl encimentat, resseguint la tanca de les instal·lacions campistes. L'itinerari és marcat de blau i vermell, distintiu dels circuits amb bicicleta. Quan ja albirem la muntanya de **la Talaia**, a mà dreta es deixa un



*Corral d'en Roc. 1968. Foto: Vicenç Carbonell*



Mas Tapet. 1995. Foto: Vicenç Carbonell

antic camí que avui porta a la “Hípica can Llorenç”. Seguim vers el “Camp de golf” com indica un altre cartell, ara deixant a la dreta la residència canina “Vila cannis”, tal vegada relacionada amb l'actual ciutat de Viladecans, ja que aquesta es deia “Villa de Canibus” l'any 1233.

Per gruixudes i velles marjades a cada costat, característica de les antigues carrerades, s'arriba a tocar una peculiar alzina que ha crescut pràcticament dintre d'un marge, a pocs metres d'un esplèndid bargalló, preludi dels que veurem durant la marxa. Per a qui no ho sàpiga, en el Garraf sempre s'ha dit bargalló d'aquesta palmera enana que en altres llocs en diuen margalló. El cognom Bargalló el porten molta gent i ço vol dir que no és una paraula desconeguda, ans al contrari, el nom de “ipso bargallone”, com a topònim, el tenim documentat aquí des de l'any 999, és a dir, que ja té més de mil anys.

La carrerada passa pel costat d'unes grans naus que són un corral d'ovelles del **mas Ricart**, mentre que a la banda oposada ha crescut una gran població d'atzavares que tapa el vell pou de la masia.

## Mas Ricart

És una antiga masia ramadera ben situada, en la cruïlla de la **Carrerada de la Talaia** amb el vell camí moliner de Cubelles a Canyelles, que pujava dels molins fariners del riu Foix. La casa formava part de la pretèrita demarcació de la quadra de Rocacrespa i

segueix essent de la parròquia de Santa Maria de Cubelles, tot i que pertany al municipi de Vilanova i la Geltrú. Que era parròquia de Cubelles ja ho deia el pagès Joan Ricart en el reculat any 1553 i també es diu en altres ocasions que van tenir els habitants de la masia. Les activitats agrícoles i ramaderes del mas Ricart –especialment cabres en el segle XVII- feien necessari que la casa fos residència de diverses famílies. A més dels Ricart, hi vivien els masovers i ensem

qualque parcer, com també algun pastor, aquests darrers documentats els anys 1637 i 1705.



Fita del Pau Coll del Padruell (1070). 1999. Foto Vicenç Carbonell

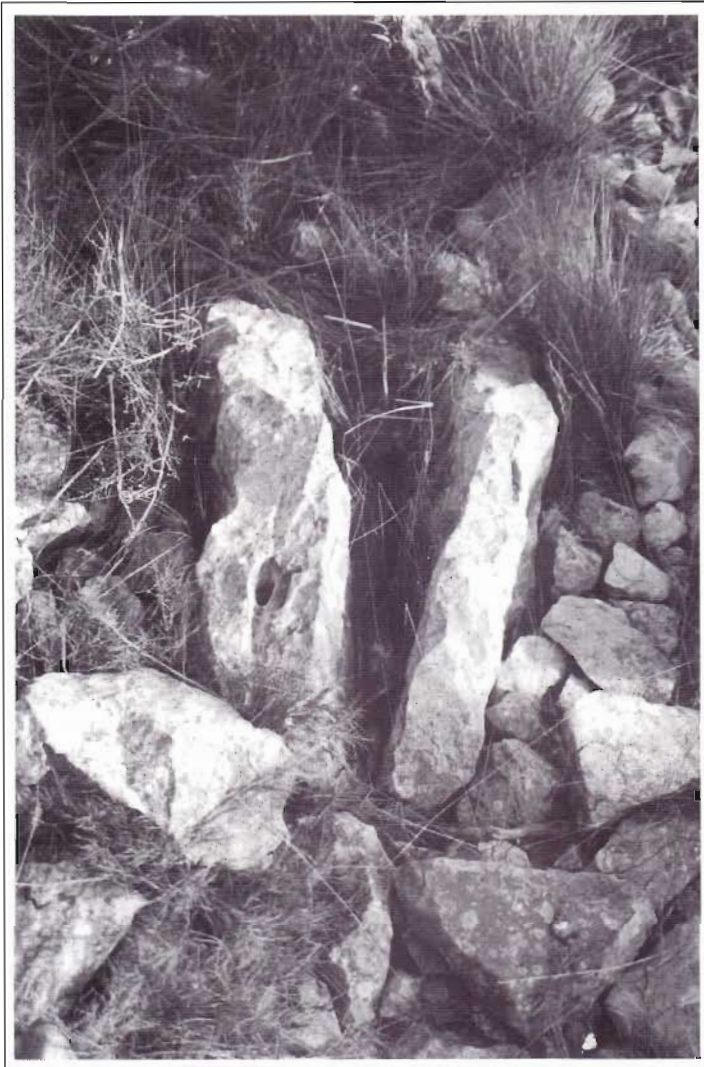

Antigó en el Coll del Fondo del Padruell (segles XVI-XVII). 1999.  
Foto: Vicenç Carbonell

Però, de fet, els veritables amos de la propietat no eren els Ricart, sinó gent de noblesa, els donzells Fluvià, almenys durant el segle XVII, essent els Ricart uns mers arrendataris que amb el temps arribaren a la possessió total.

Situats ja en el segle XVIII, els Ricart ostentaren la regidoria de les quadres de Rocacrespa i Gallifa. En aquella època, a més de la finca, tenien un corral prop de l'actual mas Roquer, conegut ara per **corral d'en Tort**. En el segle XIX l'heretat fou adquirida per Soler Suau àlies "Sans de Gornal", que també comprà la

hisenda de Solicrup. Una de les filles d'en Soler casà amb Josep M. Ferrer Pi i aquesta família vilanovina vengué la propietat a un alemany, l'any 1980. Avui, el mas Ricart és dels germans Gargallo, que han recuperat la ramaderia amb la cria de xais. Resumint, una masia que té vora quatre-cents cinquanta anys i que les ha vist de tots els colors.

En el mas Ricart hem deixat la Carrerada per continuar pel camí de Canyelles, en altre temps conegut per **camí moliner del Salze**. Poc després, es toca la part ponentina de la urbanització il·legal del **Pas del Bou**, els veïns del qual han donat el nom de **carrer del mas Ricart** al que estem fent. Transitant per sota una línia d'alta tensió, a la dreta hem deixat el "carrer Lleida" i més amunt, a l'esquerra, el "carrer del Pou". Quan legalitzin el Pas del Bou –esmentat ja l'any 1486– hauran de canviar el nom del primer carrer, atès que ja existeix a la ciutat. També hauran d'ésser substituïts els de Barcelona, Bailen i Girona, pels mateixos antecedents.

Ens trobem amb el camí que puja del **mas d'en Puig**, agafant-lo en direcció al pont que travessa l'autopista A-16, per continuar vers el **corral d'en Roc**, tot deixant els horts del xaletàs del Roca a mà esquerra. La masia que porta el nom de corral d'en Roc es diu així perquè en el segle XVIII era propietat de Roc Gual, casa aleshores també coneguda per "corral d'en Gual", però s'imposà el patronímic que encara perdura. Fa uns tres anys que l'estranger que la tenia la vengué a una família de



Preparant la marxa en el mas de la Fam. 2000. Foto: Blanca Forgas



Vinyes noves del mas de l'Artís. 1999. Foto: Vicenç Carbonell

Castelldefels, els quals conserven totes les dependències i un camp d'equitació.

Pel darrere de la masia i en direcció a llevant, un corriol paral·lel a una antiga carrerada embrossada ens porta als primers pins i després entra en el vell camí, ben marcat de roderes sobre els rocallsis, fins arribar a la tanca metàl·lica de l'autopista, que ens queda a la dreta. Seguint pel costat de la filferrada es puja una mica i una vegada albirat el **mas Torrat**, es troba el camí d'accés a aquesta masia, camí que agafem a la dreta i que ens fa passar per sota la mentada autopista. Un xic més avall, a l'esquerra prenem un carrer de la urbanització **Mas Tapet**, circulant pel davant de la finca "El Chaparral". Ens dirigim a una torre elèctrica d'on en surt una derivació que alimenta la ciutat. En una placeta es gira a llevant fins al "carrer Pèrgola", deixant el de "Gaudí" a mà esquerra, per entrar en el pati del **mas d'en Tapet** per tal d'esmorzar.

## Mas Tapet

A semblança d'altres masies de la contrada, aquesta també era un corral ramader i encara era considerat així l'any 1861, tot i que des del 1860 ja es troba amb el nom actual. Que era un corral ens ho confirma un dibuix de fa unes dè-

caades, on es veu la casa més petita i la teulada sobre el vessant de la façana, característica de les modestes construccions ramaderes del Garraf.

De moment no tenim dades de quan porta el nom de mas Tapet i el seu significat, possiblement un renom. En el segle XVIII la casa era anomenada "corral del hareu Gassó", propietat de Joan Gassó l'any 1725, documentat com "Joan Gassó, al seu Corral" el 1739, corral que a

migdia limitava amb un "mas de les Feixes", avui desaparegut, però que encara existia l'any 1818, juntament amb el **corral del Gassó**, aleshores de Miquel Safons. En aquell temps, un tercer corral, el de Fèlix Solà, era veí dels altres dos. Aquesta munió de corrals –a ponent tenien el corral del Miró– demostra una llunyana activitat ramadera insòlita, avui per avui sende estudiar. Actualment, desapareguts els ramats de bestiar, els corrals que resten en peu són masies més o menys velles, algunes arrançades com la present. L'any 1879, Miquel Safons Alegret era l'amo de la "Masia den Tapet". El pas de corral d'en Gassó a l'actual nom s'havia fet amb els mateixos propietaris. A qui li deien Tapet? Als Safons o al masover? Un dia o altre tindrem la resposta.



Mas de l'Artís. 1999. Foto H. Sagarra.



*Barraques bessones del punt del Mitjotes. 1999. Foto: Vicenç Carbonell*

Entorn als anys setanta del segle XX sorgí una urbanització clandestina que porta el nom de la masia, unitat de població que aviat quedarà inclosa en el conjunt urbà del municipi. Pel que fa a la vella masia, des d'un parell o tres d'anys és de l'actor Toni Albà, que hi està fent obres de rehabilitació. Estem molt agraïts al senyor Albà per les atencions rebudes per tal de disposar del pati i organitzar-hi el control de l'esmorzar.

En sortir del mas Tapet cap a ponent, es tomba a mà esquerra pel "carrer Constitució", traçat sota la línia d'alta tensió. El camí vell va en direcció a llevant, deixa un de més baixador a la dreta i planeja, per davallar fins a un carrer perpendicular, que s'agafa a la dreta fins que gira. En aquest lloc hi ha un corriol esquerrà que baixa pel costat d'una tanca fins aconseguir el camí vell del mas de l'Artís, paral·lel al torrent de la Pastera. Es camina a tramuntana resseguint una extensa i llarga plantació d'oliveres, per acabar en una altra de garrofers. Sortint del túnel sota l'autopista, l'antic camí s'ajunta amb el nou que puja del **mas d'en Pers**. Passada una barraca de pe-

dra seca mig enrunada, girem a la dreta enfront d'una cadena, ascendint per un corriol enfiladís curull de vegetació garrafenca. Aquí en diem coscó i mata al garric i al llentiscle, paraules, aquestes, que respectem però que no compartim, de la mateixa manera que ho hem manifestat pel bargalló.

Trepitjant algun rocallís, s'entra en el bosc, més aviat tirant cap a mà esquerra, passant pel costat d'un claper de pedres amuntegades, fins trobar la primera fita de

pedra treballada de la propietat del Padruell, marcada amb les lletres "P. COLL", plantades per Pau Coll Puig, amo de la finca l'any 1876. Al llarg del camí veurem més fites d'aquestes, sempre per la carena de la serra. En una barraca de pedra enrunada hi ha un control i el corriol segueix cap a tramuntana entremig de dues fondalades, la **del Padruell** a la dreta i **de la Pastera** a l'esquerra, on hi ha el **maset d'en Safons**.

Es travessen alguns collets fins assolir la cota de 249 metres, passant per espessos boscos atacats de processionària, amb un recorregut selvàtic que salta antics marges desencaixats i ens fa camadejar per rasclers inexplorats. Sense deixar gairebé mai la carenera, es descobreix un veritable bosc d'arboç i

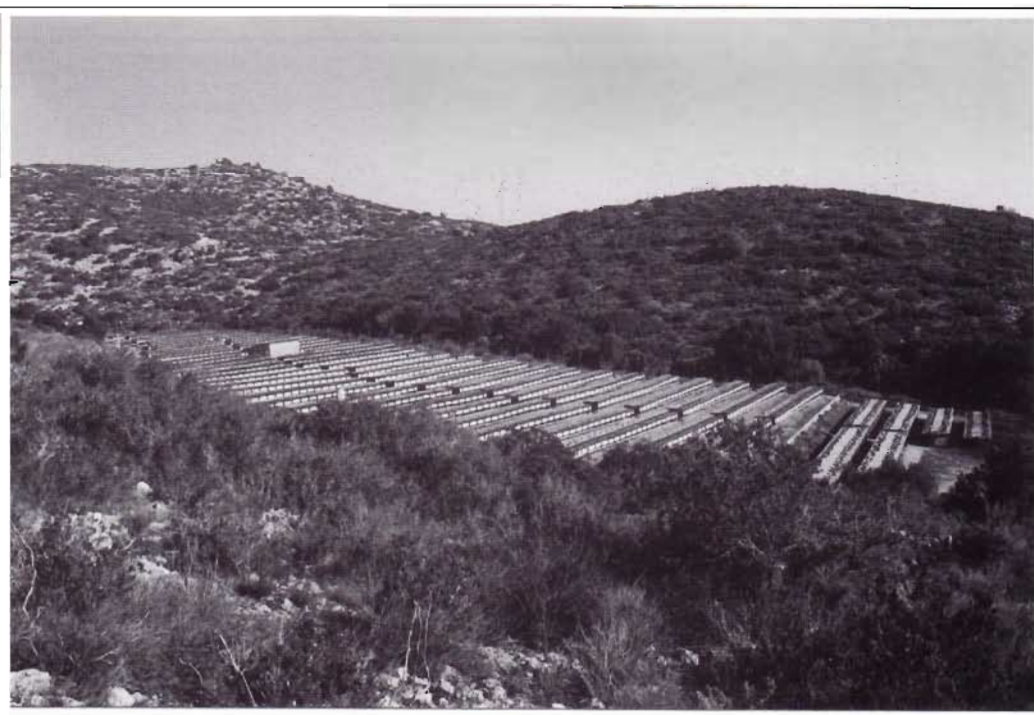

*Granja de guatlles i perdius del mas Torrat. 2000. Foto: Vicenç Carbonell*



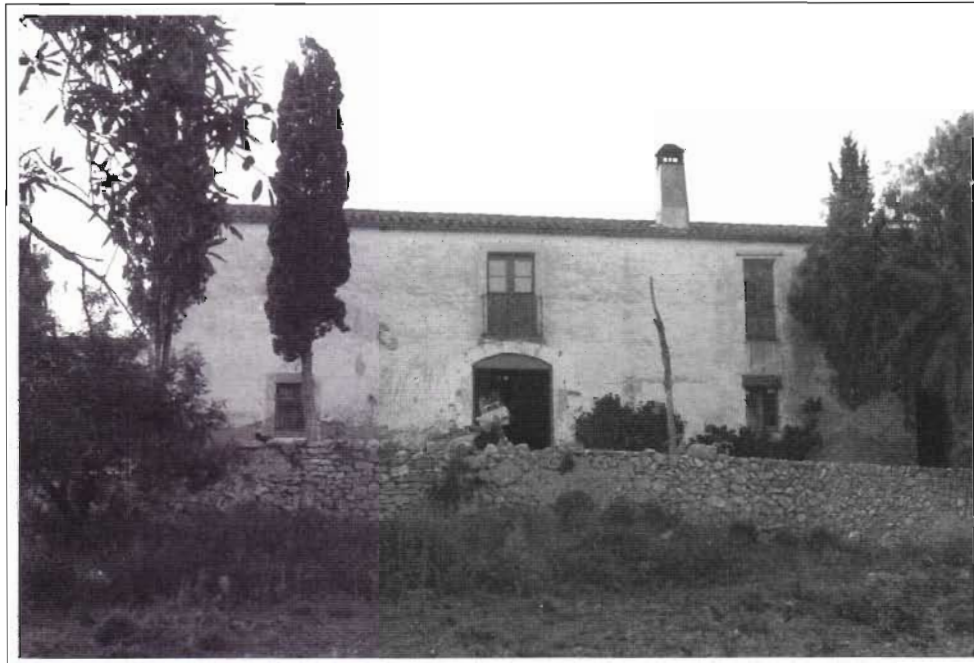

Mas Torrat. 1966. Foto: Vicenç Carbonell

es torna a entrar en la boscúria, fent obligatori cercar les marques deixades per l'organització. Finalment es deixa el bosc per avançar en un llom roquer on, a més de les conegudes fites de pedra picada, s'hi troben antigons dels segles XVI-XVII, mena de fita que consta de dues pedres naturals verticals adossades, solució emprada antany i molt sagrades pels pagesos en els seus litigis de propietat. A la dreta neix el **fondo del Padruell** i a l'esquerra tenim les terres del **mas de l'Artís**. El coll és el límit de dos dominis i just al mig hi hem posat un control. Verificat el pas es baixa fortament per un corriol marcat en una caminada realitzada l'any 1995, carterany de pedruscall que ens porta al **fondo del mas de la Fam**. Si no ha plogut fa dies, podem fer un tram de torrent amunt, ja que en ésser un barranc estret i profund queda sovint entollat i fa de mal trescar. A la poca estona, poc després d'un bassiol rodó, un pèl més gros que els altres, surt un corriol herbós que s'enfila fins a una placeta, d'on girant a l'esquerra s'agafa un ample camí pujador que mira a migdia i retomba per sota les runes d'un mas, donant la volta pel costat d'un vell forn de calç. Una pista que procedeix de Ca-

nyelles passa ran del **mas de la Fam**, aterrat, però actualment habilitat per servir de magatzem de ferralla i per tenir-hi un galliner.

La pista davalla per aproximar-se a les terres d'una gran masia, tot planejant després per la fondalada de les Oliveres, totalment plantada de vinya nova. A la dreta es deixa el camí que baixa pel pla de les Palmeres i circulant per sota el caseriu fem parada al peu de la soca d'un vell garrofer.

## Mas de l'Artís

És una de les masies situades a més distància de la ciutat. La caseria conserva una edificació molt antiga, sostinguda per grans contraforts, dintre de la qual hi queda la base de pedra d'un trull d'oli i les restes d'un molí fariner de tracció animal. Diverses dependències indiquen activitats d'autosuficiència, entre elles la ramadera, documentada a la primària del segle XVIII. Els orígens del mas es remunten a l'any 1257, en una donació feta pel rei Jaume I a Josep Artís. A darreries del segle XVI hi vivia la família Ferrer, que explotaven un forn de calç (1609) i una carbonera (1610). A partir del segle XVIII la propietat passà als Noya (1760) i ara continua en



Marge d'estil romànic desaparegut que hi havia en el camí del mas Torrat. 1966. Foto: Vicenç Carbonell

posseïó dels descendents de Sebastià Puig Noya i del seu fill Sebastià Puig Figueres, un dels fundadors de la fàbrica de ciment blanc ubicada als afores de Vilanova i la Geltrú.

Es marxa de la masia pel camí d'accés que puja de la ciutat, que dóna la volta al fondal i deixa a mà dreta el camí pujador encimentat que es dirigeix a la barraca del Bruno. S'arriba en una placeta on viu una figuera borda o cabrafiguera. En aquest lloc s'agafa un corriol que mira a migdia, molt marcat i dret, sender que va fent ziga-zaga per adreçar-se a la part més alta del **punt del Mitjotes**, de 224 metres d'altura, lloc d'assentament d'una barraca de dues entrades, la "mulassa bessona" que en diem nosaltres, molt visitada pels excursionistes locals i pels buscadors de llémenes, un dels bolets més apreciats de la comarca. De la barraca de pedra seca es marxa en direcció a migdia, es planeja una estona pel bosc i es baixa a la dreta fortament per corriol rocallós fins al **fondo del corral del Miró**, completant la sifonada pujant de la llera a un caminet carener situat a tramuntana de la **muntanya d'en Rocafort**. També encarant el migdia, a la dreta s'albiren les masies de les Mesquites, mas Coloma i can Baró, les tres en procés irreversible de destrucció. A la mateixa dreta hi tenim el **fondal de les Mesquites** i mentre anem baixant poc a poc, un poblament d'arboç nascut en una zona cremada l'any 1989 creix de forma inusitada, igual que succeeix en altres indrets que s'han incendiat.

Tot descendint, enllà veiem el mas Roig i a la llunyania la controvertida xemeneia de la tèrmica de Cubelles. Muntanya avall, a l'esquerra s'inicia el **fondo del mas Torrat**, residència d'una extensa granja de guatles i perdius. Finalment el sender desemboca en un camí ample que és l'accés a la masia, entrada escortada de figueres de moro, atzavares, grossos bargallons i àdhuc grans xiprers senyalitzadors d'acolliment.

## Mas Torrat i el camp de golf del Portal del Roc

Arrecerada dels vents del nord i encarada a migdia, aquesta vella masia posseïa tota classe d'anexos per viure d'ella mateixa. Antigament era coneguda per mas d'en Rocafort i pertanyia a la quada de Rocacrespa, segons es desprèn de dades documentades de l'any 1554 al 1626. Desconeixem el nom que tenia durant el segle XVIII, però el 1818 la casa era del notari Joan Garrich Torrents (1763-1837), segurament parent d'un Ràfols Torrents àlies "Xirivia", que tenia el proper **fondo d'en Xirivia**. El cas és que la "masia de Garrich" fou de Manuel Garrich des del 1841 fins que aquest advocat morí l'any 1847 i a partir del 1858 la casa és anomenada "mas Torrat", nom que a hores d'ara no sabem el perquè, ni què vol dir.

Canvi de nom i canvi d'amo va viure la família masovera Roig, de la qual es tenen notícies de 1841



Portal del Roc. 2000. Foto: Blanca Forgas

a 1880. Aquest darrer propietari també era un notable notari vilanoví, Jaume Marià Ramona Mayner, que visqué en la “casa de les columnes trencades” de la plaça dels Cotxes, mansió que féu construir l'any 1860. Avui el mas Torrat és de la família Albà, fa anys esforçant-se en el ram de l'aviram especialitzat.



Mas Ricart. 2000. Foto: Blanca Forgas

El professor Coromines opina que el topònim “Torrat” a Ma-llorca i en el País Valencià era d'origen aràbic. El mot “Turra” vol dir ‘marge, vora, vorera’ i també ‘límit’. En el nostre municipi tenim dos noms de lloc d'a-questa mena, el **Pi Torrat** i el **mas Torrat**. El primer, des de l'any 1363 era conegut per “Podium torrat” i límit de la nova parròquia de Sant Antoni de Vilanova, segregada de la de Cubelles, topònim que a partir del segle XVIII també es deia “Pi Torrat”, l'únic nom d'avui dia. En ésser un mot antic i delimitador, podria venir de l'esmentada arrel aràbiga, però en el cas del mas –de datació tardana- no és tan probable la citada condició. Per acabar, val a dir que vora l'aeroport de Girona existeix un bosc anomenat “el Puigtorrat”; és també d'origen àrab, o simplement un lloc cremat superficialment? Perdoneu aquestes disquisicions toponímiques, però un té certes febleses que no pot evitar.

Seguim. Érem en el camí de can Baró, cap amunt, travessant el fondal de les Mesquites i deixant un parell de bifurcacions a la dreta. Ens acostem al **mas Roig** després d'haver creuat el **fondo de can Baró** i a la dreta deixem un veritable passeig d'oliveres que són l'accés a la masia, tan vella com les anteriors i datada de l'any 1552. Passada una raseta, enfoquem el corriol del **bosc del mas Roig**, quedant la masia a mà dreta i el xalet del Roca a la banda esquerra. Es salta un marge centenari per encarrilar la carrerada del **corral d'en Roc**, que ressegueix la tanca del camp de golf del **Portal del Roc**, on sempre s'hi veuen jugadors tractant de ficar la piloteta en els forats fets a l'herbei. La instil·lació va ésser inaugurada l'any passat i han conservat els garrofers i oliveres que ja hi havia, detall que mereix cert grau de satisfacció.

A la dreta, damunt nostre, tenim la **Talaia**, la

nostra emblemàtica muntanya. En la cruïlla de carreteres, de la que venim amb la de la Talaia, escollim aquesta darrera vers llevant, per tornar a Vilanova. A la dreta deixem el xalet dels alemanys i s'arriba a l'entrada del golf. A partir d'aquí, el camí –que és un PR- està encimentat. Entre el portal i el camí de Rocacrespa, tota la banda esquerra és una parcel·lació, amb algunes cases habilitades. Després del camí que porta a Rocacrespa, a la mà esquerra es veuen dues barraques bessones amb teulada de rajola, les quals formen part d'unes terres de conreu de la partida del mas Ricart. L'autopista que puja de Cubelles ha partit per la meitat l'esmentada partida i la via ràpida es travessa per damunt un pont construït en un camí alternatiu.

En el **mas Ricart** es troba el camí que hem fet en sortir. D'aquí fins a l'arribada el recorregut és el mateix, però en hores de migdia està molt transitat de vehicles que van i vénen del golf, per la qual cosa cal extremar les precaucions i circular per l'esquerra.

S'ha acabat la marxa d'enguany confiant que hagi satisfet els participants. Aquest relat complementari és la informació necessària al marxador que ha seguit una descripció mancada de noms i que en arribar vol saber per on ha passat. Amb el mapa i aquestes dades es pot tornar a fer el circuit, això sí, assabentant-se dels aspectes històrico-geogràfics del llocs que s'han vist, per la qual cosa desitgem que aquest reportatge sigui profitós en altre ocasió menys competitiva que la present.

Moltes gràcies per la vostra intervenció i, com sempre, esperem la vostra presència en l'edició de l'any 2001.

**Vicenç Carbonell Virella**



Federació d'Entitats  
Excursionistes de Catalunya  
Federació Catalana d'Alpinisme i Escalada



COMITÈ CATALÀ DE MARXES

*En conveni amb:*



AJUNTAMENT DE  
VILANOVA I LA GELTRÚ



Generalitat de Catalunya  
Direcció General de l'Esport

*Amb el suport de:*



**"la Caixa"**

CAIXA D'ESTALVIS I PENSIONS  
DE BARCELONA

# PLÀNOL DE LA XLII MARXA D'ORIENTACIÓ PER DESCRIPCIÓ

Puntuable per a la 2a Copa Catalana  
de Marxes Tècniques Regulades



**Comarca: Garraf**

**26 de març del 2000**

Organitzada per l'AGRUPACIÓ EXCURSIONISTA TALAIA - Vilanova i la Geltrú



Mas de l'Artís, 1999.

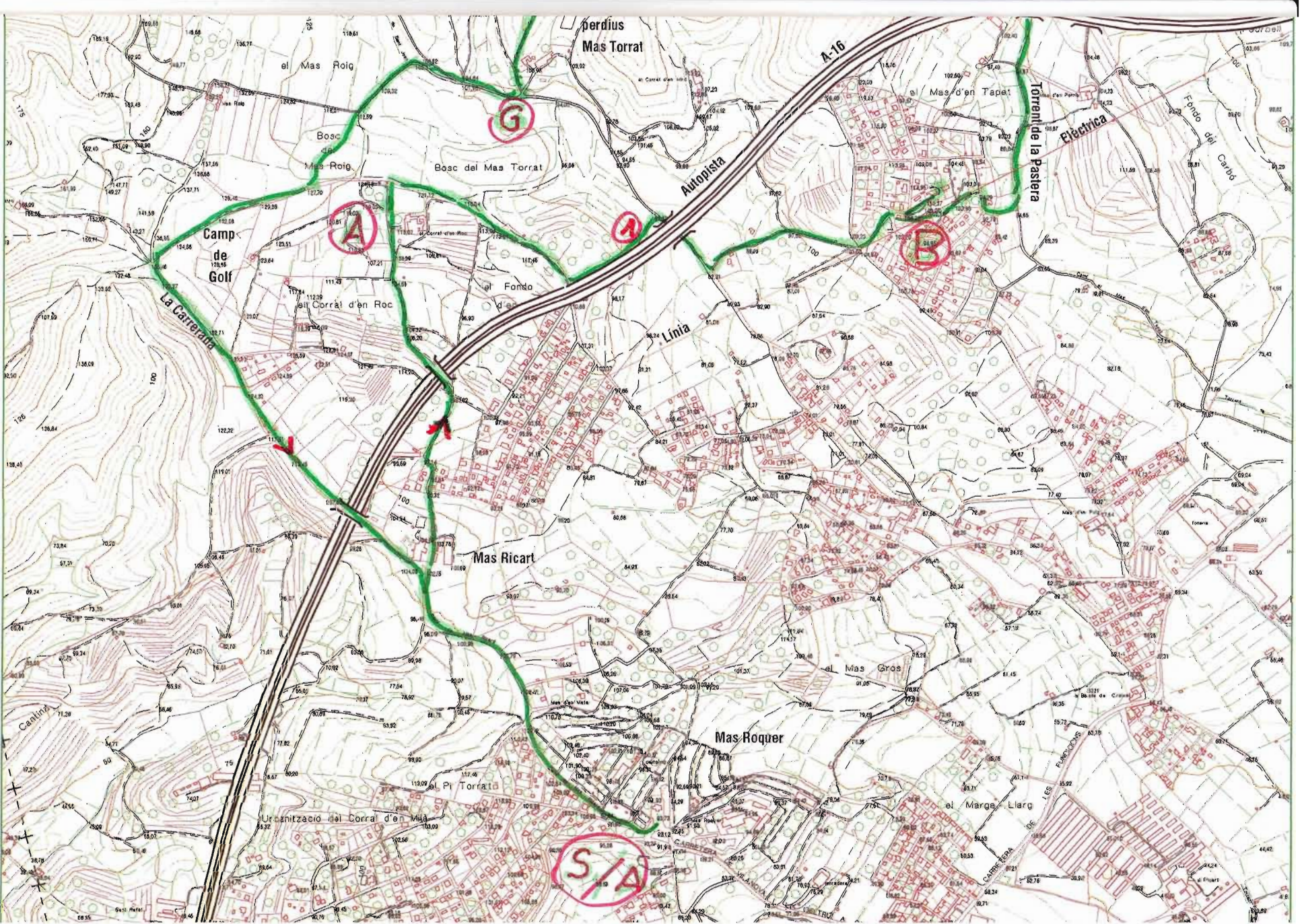
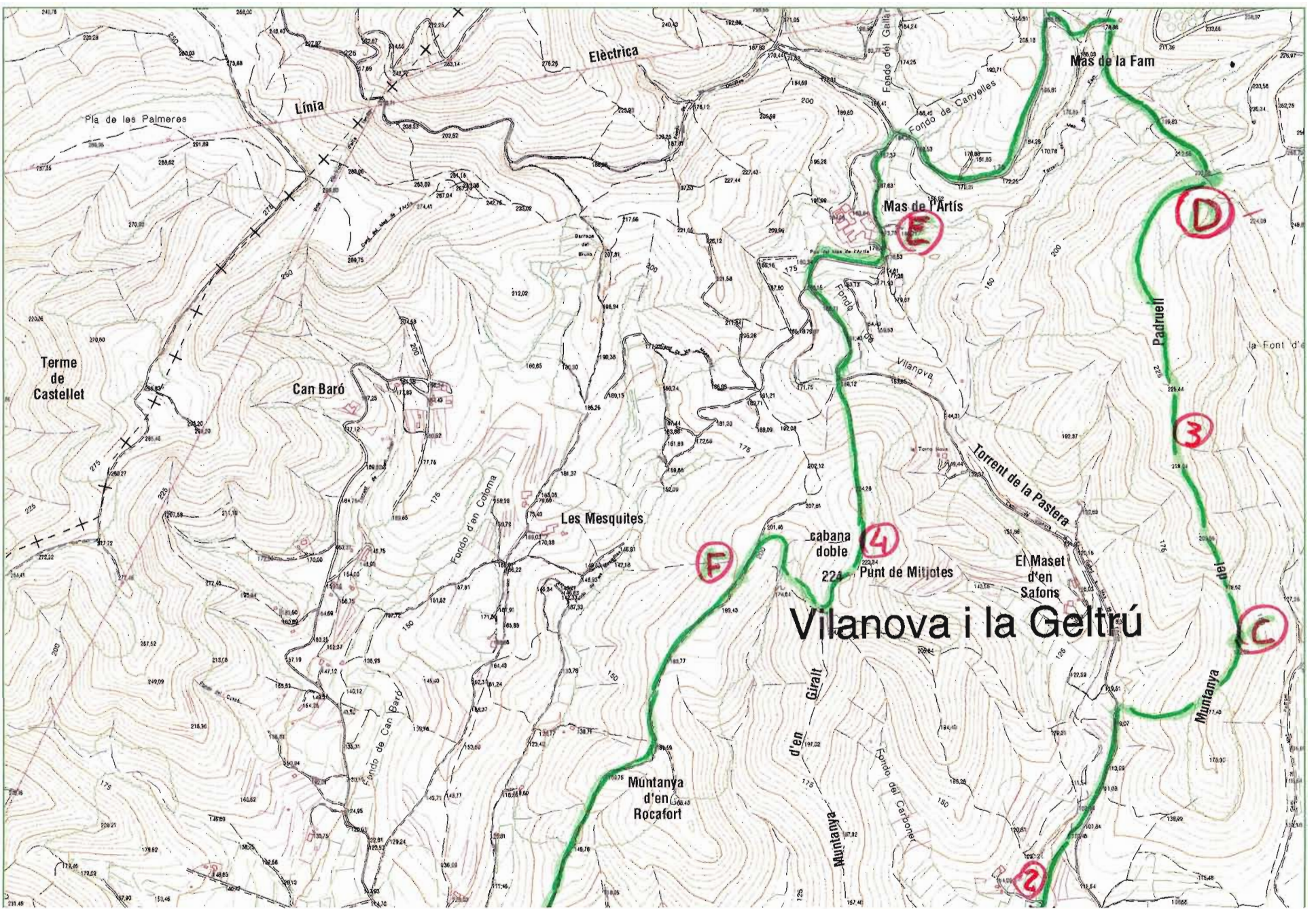



**Federació d'Entitats  
Excursionistes de Catalunya**  
Federació Catalana d'Alpinisme i Escalada



**COMITÈ CATALÀ DE MARXES**

*En conveni amb:*



**AJUNTAMENT DE  
VILANOVA I LA GELTRÚ**



**Generalitat de Catalunya  
Direcció General de l'Esport**

*Amb el suport de:*



**"la Caixa"**

**CAIXA D'ESTALVIS I PENSIONS  
DE BARCELONA**

**A.E.TALAIÀ****42ª MARXA D'ORIENTACIÓ PER DESCRIPCIÓ****26 DE MARÇ DE 2000****Prova puntuable per la COPA CATALANA DE MARXES TÈCNiques REGULADES**

CONTROL	SITUACIÓ	HORARIS			Nº TEMPS	DISTANCIES		PROMIG	
		OFICIAL	NEUTR.	TOTAL		REAL	NEUTR.	KM/H	M/SEG
SORTIDA	CAMPING VILANOVA (MAS ROQUER)								
A	CORRAL D'EN ROC	24	1	24	48	1939		4,85	1,25
PAS 1	VALLA VORA AUTOPIST.								
B	MAS TAPET	22	30	23	46	1559		4,28	1,19
PAS 2	CAMI VELL DE MAS DE L'ARTIS								
C	MULASSA ENSORRADA (CARENA PADROELL)	27	1	57	114	1781		3,96	1,10
PAS 3	CARENA PADROELL								
D	COLL FONDO PADROELL	35	5	36	72	1535		2,63	0,23
E	MAS DE L'ARTIS	26	5	31	62	1750		4,04	1,12
CONTROL 0	PLACETA FIGUERA BORDA								
PAS 4	BARRACA MITJOTES								
F	CARENA MAS TORRAT	28	1	33	66	1491		3,20	0,90
G	MAS TORRAT	18	1	19	38	1264		4,21	1,17
ARRIBADA	CAMPING VILANOVA (MAS ROQUER)	38		39	78	3039		4,80	1,33

3H 38'	44'	4H 22'		14357		
--------	-----	--------	--	-------	--	--



## 42<sup>a</sup> MARXA - CLASSIFICACIÓ SOCIAL

.ORDRE	DORSAL	NOM 1	NOM 2	ENTITAT	PUNTS
1	68	Eugenia Collado	Cristofol Fabre	Talaia	11
2	66	Roser Muela	Josep Planas	Talaia	15
3	10	Pere Corominas	Assumpta Baig	Talaia	15
4	23	Maria Planas	Rosa Alpuente	Talaia	15
5	47	Manel Vidal	Marcelina Simon	Talaia	17
6	44	GregoriCarbajal	Marta Montoliu	Talaia	18
7	26	Joan Martí	Noemi Martí	Talaia	18
8	58	Marceli Ferrer	Marga. Paterna	Talaia	20
9	56	Ramon M. Huguet	Pruvi Recasens	Talaia	20
10	84	Manel Montoliu	Olga Sans	Talaia	22
11	54	Joan Sivill	Antoni Penna	Talaia	22
12	72	Pura Salas	Benjamin Peña	Talaia	23
13	33	Joan Raventos	Queti Vinyals	Talaia	23
14	129	Eduard Montane	Lurdes Pascual	Talaia	25
15	98	Neus Cuadras	Lidia Barceló	Talaia	26
16	107	Pere Fernandez	Agusti Poch	Talaia	27
17	63	Josep Bertran	Josep M.Aguilar	Talaia	27
18	8	Judit Català	CarleGarciapons	Talaia	28
19	24	Marga.Carbonell	Paquito López	Talaia	28
20	108	Arturo Montaner	Montse Sendra	Talaia	29
21	118	Eloi Poch	Isidre Poch	Talaia	29
22	55	Andreu Ferrer	Anna De la Rosa	Talaia	31
23	41	Magda Noes	Angels Vinyals	Talaia	33
24	45	RaquelFiguerola	David Ferrer	Talaia	34
25	134	Noemi Prat	Agustí Sevilla	Talaia	35
26	114	Xavier Galisteo	Marta Planas	Talaia	36
27	35	Montse Pascual	Montse Porcar	Talaia	36
28	115	Blai Poch	Jordi Minela	Talaia	38
29	32	Pere Ferrer	Cristina Forgas	Talaia	38
30	124	Josep Barrera	Anna M.Escrigas	Talaia	40
31	4	Antoni Mateos	Maria G.Fuentes	Talaia	45
32	46	Domenec Trullas	Arcadi Pejuan	Talaia	45
33	128	Rosa Grifell	Maite Grifell	Talaia	46
34	15	Elisenda Buti	Ester Calahorro	Talaia	57
35	127	Antoni Sagarra	Marta Sagarra	Talaia	57
36	110	Ricard Sabaté	Miguel Sanchez	Talaia	58
37	87	Frances Montané	Montse Ferret	Talaia	59
38	96	FrancescBenítez	Anna Benítez	Talaia	60
39	126	M.José Escuer	Jordi Monroy	Talaia	60
40	101	Jaume Esteban	Ramon Ciurana	Talaia	63
41	103	Oriol Ventosa	Pilar Masdeu	Talaia	63
42	61	Josep M.Casas	Paco Gisbert	Talaia	67

43	78	Xavier Martorell	Toni Senso	Talaia	100
44	48	Franc Alcaraz	Miquel Rosso	Talaia	104
45	92	Ramon Canyelles	Eduard Palàcios	Talaia	106
46	83	Concep. Reixach	Pere Artigas	Talaia	108
47	111	Marta Moya	Paco Moya	Talaia	118
48	75	Jordi Burcet	Gemma Burcet	Talaia	120
49	97	Dolors Martos	Susana Aguiló	Talaia	123
50	37	Aladia Arrufat	Carmen Pineda	Talaia	131
51	50	Montse Huguet	Susana Bravo	Talaia	137
52	39	Francesc Brull	Carles Gonzalez	Talaia	139
53	31	Ramon Also	Dolors Farreras	Talaia	143
54	43	Eva Planas	Sergi Colomina	Talaia	203
55	90	Maria Rodriguez	Arturo Serrano	Talaia	desq.

## 42<sup>a</sup> MARXA - CLASSIFICACIÓ ENTITATS FEDERADES

ORDRE	DORSAL	NOM 1	NOM 2	ENTITAT	PUNTS
1	19	Teresa Riera	Fermi Marco	UEC Sants	11
2	69	Nuri Cirici	Santi Lleonart	BLAUS	18
3	79	Josep M. Peixo	Bernat Peixo	AAMSCC	19
4	102	Anna Montoliu	Marc Beramendi	BLAUS	20
5	40	EsterSanclement	Nuria Padilla	Foment	25
6	91	Jordi Carull	Daniel Carull	UEC Sants	27
7	76	Joan M. Vives	Marta Roses	CEC	27
8	82	Ramon Colome	Nuria Roe	G.M.S.Sadurni	28
9	120	Ricard García	Toni Ferrer	Foment	28
10	30	Joaquin Arcos	NuriSanclemente	Foment	29
11	80	Sebastia Gimeno	Elena Ogaya	UEC Sants	31
12	137	Carles Ferrer	Judit Pinós	Club Pardinyes	31
13	52	Jordi Carull	Arnau Rafeques	UEC Sants	37
14	12	Gener Aymamí	Elisa Tomas	UEC Sants	41
15	21	Marcos López	AlbertCarbonell	Foment	41
16	138	Lluis Domingo	Oriol Milà	Foment	42
17	20	Alvaro Adrados	Hai Ying	Foment	42
18	125	Antonio Ogaya	Antonia Ribó	UEC Sants	52
19	94	Merce Garcia	Amadeu Ingles	UEC Sants	54
20	106	DavidAlcubierre	Roger Domingo	Foment	57
21	132	Oriol Alcalà	Ferran Borrás	BLAUS	58
22	112	Ramon Rigol	Mabel Mendez	G.M.S.Sadurni	58
23	133	Antoni Ollé	Maria Bonet	CEC	61
24	123	Nuria Pablos	Joan Lacoma	CEC	65
25	99	Marta Ventos	Joan Miró	UEC Sants	93
26	77	Eduard Mombiela	Enric Lobeta	Bufala Badalona	99
27	51	Jordi Sucarrat	Silvia Costa	CEC	102
28	17	Jordi López	M.Pilar Nieves	UEC Sants	106
29	130	Miguel Cinca	Teresa González	CEC	107
30	109	Albert Arbós	Lluis Mayoral	BLAUS	118
31	28	Marta Alcalà	Marta Sainz	BLAUS	desq.
32	86	Gloria Teixidor	Julià Camacho	CEC	desq.

## 42ª MARXA - CLASSIFICACIÓ NO ADSCRITS

ORDRE	DORSAL	NOM 1	NOM 2	ENTITAT	PUNTS
1	65	Rafael Jorba	Pere Púig	Vilanova	17
2	59	CarloTorrecilla	MercedesMarrase	Vilanova	21
3	2	Joan Masip	Pol Masip	UNIO	23
4	88	Paco Escribano	Nuria Valls	UNIO	29
5	5	Marina Martínez	Sónia Ciurana	Vilanova	30
6	13	Alex Garciapons	Neus Caba	Vilanova	31
7	95	Júlia Masip	Laia Escribano	UNIO	33
8	64	Marta Catalan	Núria Martorell	Vilanova	33
9	122	Mireia Ventosa	Alfons Ortega	Vilanova	34
10	57	Montse Massip	Arnau Rafeques	UNIO	45
11	131	Clara Dalmau	Josep Dalmau	Vilanova	45
12	136	Antonio Ruiz	MarCarrasquilla	Vilanova	46
13	100	Marta Granes	Estefan Rouze	Vilanova	47
14	9	Magda Vaqué	Marc Domench	Vilanova	48
15	1	Diego Jimenez	Elena Pascual	Vilanova	48
16	18	Manuel Gomez	Pedro Cabeza	Vilanova	62
17	3	Susana Jimenez	Sergi Lleida	Vilanova	66
18	93	Libert Vinyals	Eva Alonso	Vilanova	73
19	27	Lurdes Rius	Angela Vázquez	Vilanova	83
20	119	Antoni Garcia	Dolors Carrasco	Barcelona	91
21	53	Merce Solé	Luis Martinez	Roda de Bara	98
22	81	Alicia Pérez	C.Canocaballero	Vilanova	99
23	85	Antonia Lorente	Angels Lorente	Vilanova	101
24	116	Marc Pigrau	Marina Vidal	Vilanova	108
25	74	Eduard Banajan	Maria Diaz	Vilanova	110
26	121	Anna Rosa Ruiz	Enric Garriga	Vilanova	110
27	60	Albert Sanchez	Montse Laporta	Barcelona	124
28	117	Pere Aguiló	Sonia Serrano	Vilanova	128
29	25	Oriol Ibañez	Marti Jasanada	Vilanova	137
30	34	Maria Artigas	Carles Artigas	Vilanova	188
31	42	Eloi Moncada	Marta Bonilla	Vilanova	221
32	104	Jordi Casas	Francesc Casas	Prensa	desq.
33	113	Albert Subirats	Xavier Perez	Vilanova	desq.
34	89	Francesc Ferret	Teresa Romero	Vilanova	desq.
35	49	Lali Poch	Bernat Salvador	Vilanova	desq.
36	62	Pere Ivern	GertrudFontanet	Vilanova	desq.
37	71	Ramon Mitjans	Juli Curiá	GER	desq.
38	70	Lurdes Escrigas	Jaume Escrigas	Vilanova	desq.

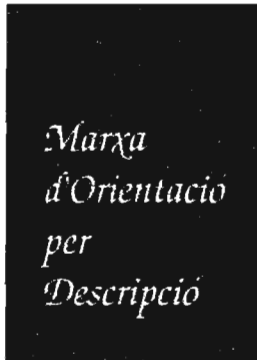

# 42a MARXA D'ORIENTACIÓ PER DESCRIPCIÓ

**Mas Roquer - mas Tapet - muntanya del Padruell  
- mas de l'Artís - punt del Mitjotes - mas Roquer**

Després de molts anys de no participar a la Marxa, perquè hi col·laborava fent de control o fent altres feines de preparació, aquest any em vaig deslligar d'aquestes tasques, que són moltes, i vaig decidir participar-hi, fent equip amb la Marcel·lina, no faltaria més.

Amb ganes de fer un bon paper, ja ens teniu a la sortida - càmping de Mas Roquer o Vilanova Park, com vulgueu dir-li-, preparats, esperant que ens donin l'hora exacta de sortida. Co-

mencem amb l'itinerari i el rellotge a la vista, vorejant el càmping i seguint el camí que porta al camp de golf, però que deixem just quan trobem el Mas Ricart i, tot llegint els papers, arribem al primer control... perfecte.

No descriuré tota la Marxa, seria un pal, però sí que us diré que la vaig trobar molt divertida, veient molts participants parats, dubtant del camí a seguir, si és a l'esquerra o a la dreta, uns altres que desfan el camí, moments de confusió, buscant senyals, lle-

gint una altra vegada, que és per aquí, no, per allà, controls amagats, que es diuen de pas... amb tot això, ens trobem al lloc d'esmorzar, moments de descans i relax.

Després, en iniciar la segona part, ja més complicada a causa dels seus embolicats senderois pujadors i perdedors, vàrem gaudir d'uns llocs que per a molts vilanovins eren inèdits i poc visitats, com són el mas Tapet, on es va esmorzar, el corral d'en Roc, el mas de l'Artís, el mas

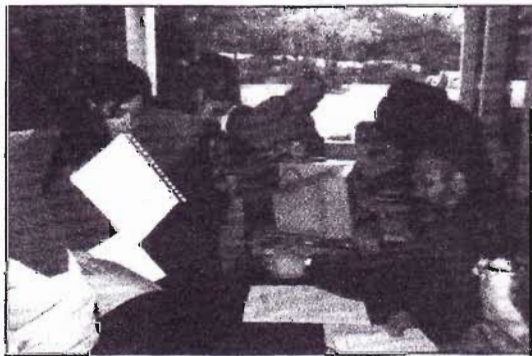

Últims moments abans de donar la sortida a la Marxa. Foto: F. Casas



El moment de la sortida. Foto: F. Casas



La Marxa deriva a la dreta pel cavent de Mas Ricart. Foto: F. Casas



La Rosa Farró i el Josep M. Alsó al control 4. Foto: F. Casas

**A.E. TALAIA**  
**XLII Marxa Social d' Orientació i Regularitat pe Descripció**  
**XXVII Marxa Intersocial**                      **26 de Març de 2000**



*Control de pas a les barraques bessones del punt de Mijotes. Foto: Blanca Forgas*



*Els equips firman al control d'ambada. Foto: Blanca Forgas*

Torrat i les bessones, i altres masies, moltes d'elles abandonades.

La Marxa -puntuable per a la II Copa Catalana de Marxes Tècniques Regulades- va continuar pels contorns d'aquests indrets, que probablement no havien estat mai tan transitats, i els equips, que molts d'ells, quan surten, només volen passar-s'ho bé, al final, li troben el gust, i comproves que els sap greu que els segueixi un altre equip, o els veus nerviosos, mirant-se el rellotge per no perdre temps, i quan acaben la prova, s'afanyen a mirar i a comptar els punts que han fet.

Resumint, que la Marxa, des del meu punt de vista, va ser un èxit. Hi va haver una participació total de 124 equips. L'organització, molt bé, encara que alguns participants es van queixar perquè faltaven marques, però no s'ha d'oblidar que és una Marxa per DESCRIPCIÓ.

Felicito tots els organitzadors, fins a la 43a edició.

**Manel Vidal**

**42a MARXA - CLASSIFICACIÓ SOCIAL**

ORDRE	DORSAL	NOM 1	NOM 2	ENTITAT	PUNTS
1	68	Eugenia Collado	Cristofol Fabre	Talaia	11
2	66	Roser Muela	Josep Planas	Talaia	15
3	10	Pere Corominas	Assumpta Baig	Talaia	15
4	23	Maria Planas	Rosa Alpuente	Talaia	15
5	47	Manel Vidal	Marcelina Simon	Talaia	17
6	44	Gregori Carbajal	Marta Montoliu	Talaia	18
7	26	Joan Martí	Noemi Martí	Talaia	18
8	58	Marceli Ferrer	Marga Paterna	Talaia	20
9	56	Ramon M. Huguet	Pruvi Recasens	Talaia	20
10	84	Manel Montoliu	Olga Sans	Talaia	22
11	54	Joan Sivill	Antoni Penna	Talaia	22
12	72	Pura Salas	Benjamin Peña	Talaia	23
13	33	Joan Raventos	Queti Vinyals	Talaia	23
14	129	Eduard Montane	Lurdes Pascual	Talaia	25
15	98	Neus Cuadras	Lidia Barceló	Talaia	26

## A.E. TALAIA

### XLII Marxa Social d' Orientació i Regularitat pe Descripció XXVII Marxa Intersocial 26 de Març de 2000

16	107	Pere Fernandez	Agusti Poch	Talaia	27
17	63	Josep Bertran	Josep M.Aguilar	Talaia	27
18	8	Judit Català	CarleGarciapons	Talaia	28
19	24	Marga.Carbonell	Paquito López	Talaia	28
20	108	Arturo Montaner	Montse Sendra	Talaia	29
21	118	Eloi Poch	Isidre Poch	Talaia	29
22	55	Andreu Ferrer	Anna De la Rosa	Talaia	31
23	41	Magda Noes	Angels Vinyals	Talaia	33
24	45	RaquelFiguerola	David Ferrer	Talaia	34
25	134	Noemi Prat	Agustí Sevilla	Talaia	35
26	114	Xavier Galisteo	Marta Planas	Talaia	36
27	35	Montse Pascual	Montse Porcar	Talaia	36
28	115	Blai Poch	Jordi Minela	Talaia	38
29	32	Pere Ferrer	Cristina Forgas	Talaia	38
30	124	Josep Barrera	Anna M.Escrigas	Talaia	40
31	4	Antoni Mateos	Maria G.Fuentes	Talaia	45
32	46	Domenec Trullas	Arcadi Pejuan	Talaia	45
33	128	Rosa Grifell	Maite Grifell	Talaia	46
34	15	Elisenda Buti	Ester Calahorro	Talaia	57
35	127	Antoni Sagarra	Marta Sagarra	Talaia	57
36	110	Ricard Sabaté	Miguel Sanchez	Talaia	58
37	87	Frances Montané	Montse Ferret	Talaia	59
38	96	FrancescBenitez	Anna Benítez	Talaia	60
39	126	M.José Escuer	Jordi Monroy	Talaia	60
40	101	Jaume Esteban	Ramon Ciurana	Talaia	63
41	103	Oriol Ventosa	Pilar Masdeu	Talaia	63
42	61	Josep M.Casas	Paco Gisbert	Talaia	67
43	78	XavierMartorell	Toni Senso	Talaia	100
44	48	Franc Alcaraz	Miquel Rosso	Talaia	104
45	92	Ramon Canyelles	Eduard Palàcios	Talaia	106
46	83	Concep. Reixach	Pere Artigas	Talaia	108
47	111	Marta Moya	Paco Moya	Talaia	118
48	75	Jordi Burcet	Gemma Burcet	Talaia	120
49	97	Dolors Martos	Susana Aguiló	Talaia	123
50	37	Aladia Arrufat	Carmen Pineda	Talaia	131
51	50	Montse Huguet	Susana Bravo	Talaia	137
52	39	Francesc Brull	Carles Gonzalez	Talaia	139
53	31	Ramon Also	Dolors Farreras	Talaia	143
54	43	Eva Planas	Sergi Colomina	Talaia	203
55	90	Maria Rodriguez	Arturo Serrano	Talaia	desq.

### 42a MARXA - CLASSIFICACIÓ ENTITATS FEDERADES

ORDRE	DORSAL	NOM 1	NOM 2	ENTITAT	PUNTS
1	19	Teresa Riera	Fermi Marco	UEC Sants	11
2	69	Nuri Cirici	Santi Lleonart	BLAUS	18
3	79	Josep M. Peixo	Bernat Peixo	AAMSCC	19
4	102	Anna Montoliu	Marc Beramendi	BLAUS	20
5	40	EsterSanclément	Nuria Padilla	Foment	25
6	91	Jordi Carull	Daniel Carull	UEC Sants	27
7	76	Joan M. Vives	Marta Roses	CEC	27
8	82	Ramon Colome	Nuria Roe	G.M.S.Sadurni	28
9	120	Ricard García	Toni Ferrer	Foment	28
10	30	Joaquin Arcos	NuriSanclément	Foment	29

# A.E. TALAIA

## XLII Marxa Social d' Orientació i Regularitat pe Descripció XXVII Marxa Intersocial 26 de Març de 2000

11	80	Sebastia Gimeno	Elena Ogaya	UEC Sants	31
12	137	Carles Ferrer	Judit Pinós	Club Pardinyes	31
13	52	Jordi Carull	Amau Rafeques	UEC Sants	37
14	12	Gener Aymamí	Elisa Tomas	UEC Sants	41
15	21	Marcos López	Albert Carbonell	Foment	41
16	138	Lluís Domingo	Oriol Milà	Foment	42
17	20	Alvaro Adrados	Hai Ying	Foment	42
18	125	Antonio Ogaya	Antonia Ribó	UEC Sants	52
19	94	Merce Garcia	Amadeu Ingles	UEC Sants	54
20	106	David Alcubierre	Roger Domingo	Foment	57
21	132	Oriol Alcalà	Ferran Borràs	BLAUS	58
22	112	Ramon Rigol	Mabel Mendez	G.M.S.Sadumi	58
23	133	Antoni Ollé	Maria Bonet	CEC	61
24	123	Nuria Pablos	Joan Lacoma	CEC	65
25	99	Marta Ventos	Joan Miró	UEC Sants	93
26	77	Eduard Mombiola	Enric Lobeta	Bufala Badalona	99
27	51	Jordi Sucarrat	Silvia Costa	CEC	102
28	17	Jordi López	M.Pilar Nieves	UEC Sants	106
29	130	Miguel Cinca	Teresa González	CEC	107
30	109	Albert Arbós	Lluís Mayoral	BLAUS	118
31	28	Marta Alcalà	Marta Sainz	BLAUS	desq.
32	86	Gloria Teixidor	Julià Camacho	CEC	desq.

### 42a MARXA - CLASSIFICACIÓ NO ADSCRITS

ORDRE	DORSAL	NOM 1	NOM 2	ENTITAT	PUNTS
1	65	Rafael Jorba	Pere Púig	Vilanova	17
2	59	Carlo Torrecilla	Mercedes Marrase	Vilanova	21
3	2	Joan Masip	Pol Masip	UNIO	23
4	88	Paco Escribano	Nuria Valls	UNIO	29
5	5	Marina Martínez	Sònia Ciurana	Vilanova	30
6	13	Alex Garciapons	Neus Caba	Vilanova	31
7	95	Júlia Masip	Laia Escribano	UNIO	33
8	64	Marta Catalan	Núria Martorell	Vilanova	33
9	122	Mireia Ventosa	Alfons Ortega	Vilanova	34
10	57	Montse Massip	Amau Rafeques	UNIO	45
11	131	Clara Dalmau	Josep Dalmau	Vilanova	45
12	136	Antonio Ruiz	Mar Carrasquilla	Vilanova	46
13	100	Marta Granés	Estefan Rouze	Vilanova	47
14	9	Magda Vaqué	Marc Domench	Vilanova	48
15	1	Diego Jimenez	Elena Pascual	Vilanova	48
16	18	Manuel Gomez	Pedro Cabeza	Vilanova	62
17	3	Susana Jimenez	Sergi Lleida	Vilanova	66
18	93	Llibert Vinyals	Eva Alonso	Vilanova	73
19	27	Lurdes Rius	Angela Vázquez	Vilanova	83
20	119	Antoni Garcia	Dolors Carrasco	Barcelona	91
21	53	Merce Solé	Luis Martínez	Roda de Bara	98
22	81	Alicia Pérez	C.Canocaballero	Vilanova	99
23	85	Antonia Lorente	Angels Lorente	Vilanova	101
24	116	Marc Pigrau	Marina Vidal	Vilanova	108
25	74	Eduard Banajan	Maria Diaz	Vilanova	110
26	121	Anna Rosa Ruiz	Enric Garriga	Vilanova	110
27	60	Albert Sanchez	Montse Laporta	Barcelona	124
28	117	Pere Aguiló	Sonia Serrano	Vilanova	128



**A.E. TALAIA**  
**XLII Marxa Social d' Orientació i Regularitat pe Descripció**  
**XXVII Marxa Intersocial 26 de Març de 2000**

29	25	Oriol Ibañez	Marti Jasanada	Vilanova	137
30	34	Maria Artigas	Carles Artigas	Vilanova	188
31	42	Eloi Moncada	Marta Bonilla	Vilanova	221
32	104	Jordi Casas	Francesc Casas	Prensa	desq.
33	113	Albert Subirats	Xavier Perez	Vilanova	desq.
34	89	Francesc Ferret	Teresa Romero	Vilanova	desq.
35	49	Lali Poch	Bernat Salvador	Vilanova	desq.
36	62	Pere Ivern	GertrudFontanet	Vilanova	desq.
37	71	Ramon Mitjans	Juli Curiá	GER	desq.
38	70	Lurdes Escrigas	Jaume Escrigas	Vilanova	desq.

**CLASSIFICACIÓ PER CLUBS (3 MILLORS EQUIPS)**

Classificació	Club	Punts
1	UEC de Sants	75
2	Foment Excursionista	96
3	CEC	153

**SITUACIÓ I COMPOSICIÓ DELS CONTROLS**

Control	Situació	Components
Sortida	Càmping Vilanova Park (Mas Roquer)	Salvador Buti, M. Carne Barceló
A	Corral d'en Roc	Óscar Forgas, Rosa Farriol, Josep M. Also i Sara Forgas
Pas 1	Corriol vora tanca autopista	Tina Moya
B	Mas Tapet	Ramon López, Vicenç Carbonell, Rosa Raventós, Josep Torras, Petri Sánchez, E. Perera, T. Duran, Manel Montoliu, Paquita Albet i Gemma Capdet
Pas 2	Cami vell del mas de l'Artís	Manel Pàmies
C	Mulassa ensorrada (carena Padruell)	Jordi Martí i Xavier Capdet
Pas 3	Carena Padruell	Jordi Forgas i Sònia Dalla
D	Collet fondo Padruell	Josep Elias, Roser Grifoll, Ramon Martí i Ramon Forgas
E	Mas de l'Artís	Josep Vidal, Petri Pérez i Josep Maria Sánchez
O	Placeta figuera borda	Josep Mestres i Josefina Picoret
Pas 4	Barraca Mitjotes	Antoni Ordovàs
F	Carena Mas Torrat	Andreu Usieto, Maria Aragonés, Joan Guinovart i Agnès Callejón
G	Mas Torrat	Lluís Daviu, Xavier Salleras, Jesús Santacana i Heribert Sagarra
Arribada	Càmping Vilanova Park (Mas Roquer)	Salvador Buti, M. Carne Barceló i Toni Castelló

Equip encarregat d'obrir marxa: Blanca Forgas, Josep Carbonell, Toni Castelló i Teresa Sabrià.

Equip escombria: Jani Ferrer, Joan Mañé i Pilar Bertran

Equip informàtic: Ramon Casas i Nati Salvadó

Sistema megafonia: Manel Massana i Josep Blanes

Itinerari: Lluís Daviu i Heribert Sagarra

Descripció itinerari: Blanca Forgas

Relat complementari: Vicenç Carbonell

Mapa: composició marxas anteriors i caminades

Repartiment controls: Jani Ferrer

Horaris: Vicenç Carbonell i Jani Ferrer

Trofeus: Toni Castelló

Material divers: Pilar Bertran

**Agraïments:** Federació d'Entitats Excursionistes de Catalunya, Comitè Català de Marxes, Ajuntament de Vilanova i la Geltrú, Generalitat de Catalunya (Direcció General de l'Esport), Diputació de Barcelona, La Caixa, AKO Electrònica, NO LIMITS Sport, Càmping Vilanova Park, INTERSPORT Olària, Casa Artiach, POKE Serveis Informàtics, Lorpen, Vielco i Impremta Ramon Falcó

**A.E. TALAIA**  
**XLII Marxa Social d' Orientació i Regularitat pe Descripció**  
**XXVII Marxa Intersocial 26 de Març de 2000**

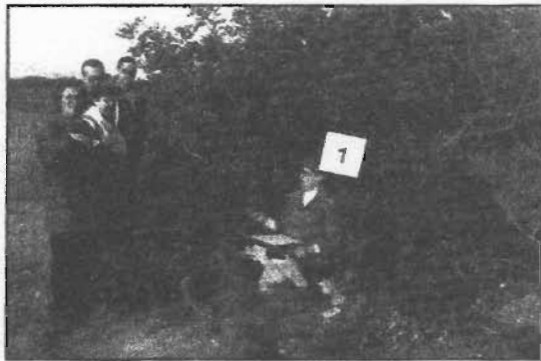

*La Tina, com sempre, sorprenent els marxadors. Foto: F. Casas*

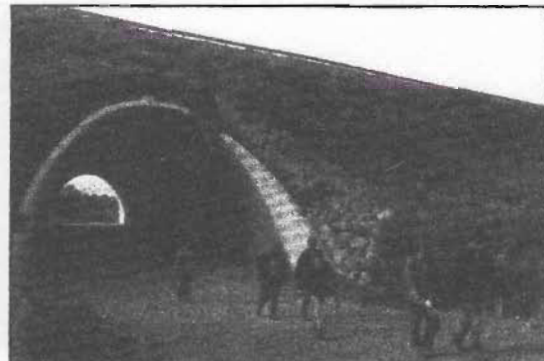

*Pont de l'autopista. Foto: F. Casas*



*El Vicoç al control B, instal·lat a l'entrada de Mas Tapet. Foto: F. Casas*



*La pila d'entrepans esperant ser devorats. Foto: F. Casas*



*L'aturada per esmorzar al Mas Tapet. Foto: F. Casas*



*Participants de la Talaia llegint la descripció de la Marxa. Foto: F. Casas*



*El Xavier controlant els marxadors a la muntanya del Padruell. Foto: F. Casas*

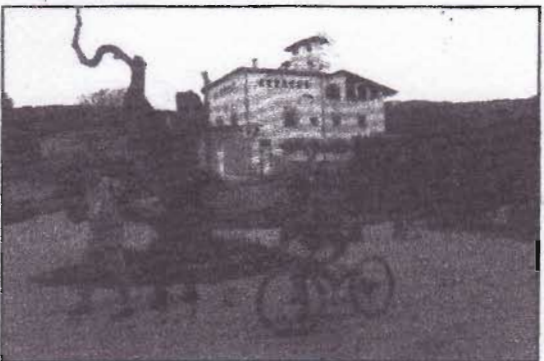

*Passant pel control E, a l'era del mas de l'Artis. Foto: F. Casas*