



# 65a MARXA D'ORIENTACIÓ PER DESCRIPCIÓ



Imatge Josep M<sup>a</sup> Also

Organitzada per l'AGRUPACIÓ EXCURSIONISTA TALAIA - Vilanova i la Geltrú

## St. PERE DE RIBES (COMARCA DEL GARRAF) 10 DE MARÇ DE 2024



Ajuntament  
Sant Pere de Ribes





AUTORITZACIÓ DEL PARE, MARE, TUTOR O TUTORA LEGAL, PER LA PARTICIPACIÓ D'UN MENOR ACOMPANYAT D'UNA TERCERA PERSONA ADULTA, A LA ..... MARXA D'ORIENTACIÓ PER DESCRIPCIÓ.

NOM I COGNOMS:

DOMICILI:

POBLACIÓ:

DNI: TELÈFON:

Com a pare / mare / tutor o tutora legal de:

.....

Nascut/nascuda a: En data:

MANIFESTO

Que he llegit i accepto el Reglament que regeix la ..... Marxa d'Orientació per Descripció i, en conseqüència,

AUTORITZO A

NOM I COGNOMS:

MAJOR D'EDAT, AMB DNI: TELÈFON:

Perquè pugui acompanyar el/la menor abans esmentat/ada en la seva participació a la ..... Marxa d'Orientació per Descripció que organitza l'Agrupació Excursionista Talaia el dia ..... de ..... de ..... A la població de .....comarca de .....

A ....., ..... de ..... de .....

Signatura del pare, mare, tutor o tutora legal

## 65a MARXA D'ORIENTACIO PER DESCRIPCIO TALAIA 2024

## ORDRE DE SORTIDA I HORARIS

Nº Dorsal	Participant 1	Participant 2	Participant 3	Club/Entitat	Hora Sortida
1	PACO ORTEGA PRINCEP	DAVID SOLER SERRANO		INDEPENDENT/ INDEPENDENT/	8:00:00
2	SARAI CUEVAS	EVA JUVE BARRIOS		INDEPENDENT/ INDEPENDENT/	8:01:00
3	EMMA GARCIA BORDONABA	ALBERT GARCIA BENADÍ		INDEPENDENT/ INDEPENDENT/	8:02:00
4	JUDIT CATALÀ ROIG	CARLES GONZÀLEZ NOGUÉS		INDEPENDENT/ INDEPENDENT/	8:03:00
5	ANE ZUGAZAGA SOLSONA			INDEPENDENT/ /	8:04:00
6	NEUS SERRA VILA	MARIA CARME VIRGILI LLORET	ANA Mª BARBARÀ ROQUÉ	INDEPENDENT/ INDEPENDENT/ CENTRE EXCTA. DE SITGES	8:05:00
7	MERITXELL CLOTET BERENGUER	MANEL GALANTE ESTEVEZ	ONA GALANTE CLOTET	CLUB CENTRE EXCTA. AVINYÓ/ CLUB CENTRE EXCTA. AVINYÓ/ CLUB CENTRE EXCTA. AV	8:06:00
8	ROSER MATARÓ PASCUAL	ALFRED CONTRERAS PARES		AGRUP. EXCTA. TALAIA/ AGRUP. EXCTA. TALAIA/ AGRUP. EXCTA. TALAIA	8:07:00
9	XAVIER JUNCA CAPDEVILA	J.CARLES MORENO GUERRERO		CLUB CENTRE EXCTA. AVINYÓ/ CLUB CENTRE EXCTA. AVINYÓ/	8:08:00
10	PERE SALGADO VINYES	JOAN MUNTADAS MIRANDA		GRUP EXCTA. CAMPDEVÀNOL/ GRUP EXCTA. CAMPDEVÀNOL/	8:09:00
11	MARIA ASSUMPTA BAIG TORRAS	PERE COROMINAS RAFART		AGRUP. EXCTA. TALAIA/ AGRUP. EXCTA. TALAIA/	8:10:00
12	JOSEP SEGURA OMS	CARLOS ANDRES VARGAS PALOMO		AGRUP. EXCTA. MARTORELL/ CLUB EXCTA. DE GRÀCIA/	8:11:00
13	JULI CURIA YNGLES	ISIDRE POCH MILÀ		AGRUP. EXCTA. TALAIA/ AGRUP. EXCTA. TALAIA/	8:12:00
14	NÚRIA SANAHUJA VALLÈS	Mª DOLORS MOLA POVEDA	ELISABETH ALIAGA ORTEGA	CENTRE EXCTA. DE SITGES/ CENTRE EXCTA. DE SITGES/ INDEPENDENT	8:13:00
15	MIROSLAV POTENGA	CRISTINA YE JI		INDEPENDENT/ INDEPENDENT/	8:14:00
16	BRU CARNICER FUSTER	BLANCA FERRER FORGAS		INDEPENDENT/ INDEPENDENT/	8:15:00
17	ALBA CONESA PRUNERA	ELISENDA GIL LAGE		CLUB MUNTANYENC L'HOSPITALET/ CLUB MUNTANYENC L'HOSPITALET/	8:16:00
18	BLAI POCH FARRÉ	MARTA FRANCO CASADESUS		AGRUP. EXCTA. TALAIA/ INDEPENDENT/	8:17:00
19	FRANCESC PAÑELLA MILA	MIREIA ALTABAS MARTINEZ		AGRUP. EXCTA. TALAIA/ AGRUP. EXCTA. TALAIA/	8:18:00
20	GERTRUDIS FONTANET FIGUEROLA	PERE IVERN JANSÁ		INDEPENDENT/ INDEPENDENT/	8:19:00
21	NEUS GARCIA LLOPIS	INGRID LLORENS DE KNECHT	VINYET VIDAL VARGAS	AGRUP. EXCTA. TALAIA/ CENTRE D'ACTIVITATS DE MUNTANYA BASE/ INDEPENDENT	8:20:00
22	JOSE MIGUEL MOZOS RUIZ	PABLO PAYNO MORANT		INDEPENDENT/ INDEPENDENT/	8:21:00
23	YOLANDA BAQUEDANO FERNANDEZ	PILAR BAQUEDANO FERNANDEZ	MAGÍ CLEMENT ANDREU	INDEPENDENT/ INDEPENDENT/ INDEPENDENT	8:22:00
24	SARA ARCO	MIREIA BADIA PINILLA		INDEPENDENT/ INDEPENDENT/	8:23:00
25	MONTSE ALSINA HIPOLITO	DOLORS PERELLÓ PIFARRÉ	AGUSTÍ PAGÉS PIGUILLEM	CENTRE EXCTA. DE SITGES/ CENTRE EXCTA. DE SITGES/ C.E.SITGES	8:24:00
26	MARTA HAZAS OÑATE	CRISTINA VILA GARCIA		INDEPENDENT/ INDEPENDENT/	8:25:00
27	PABLO SÁNCHEZ HERNÁNDEZ	MARIA SÁNCHEZ HERNÁNDEZ		INDEPENDENT/ INDEPENDENT/	8:26:00
28	DANIEL PIERA NOYA	MARTA PALLEJÀ TONDA		CENTRE EXCTA. ELS BLAUS/ CENTRE EXCTA. ELS BLAUS/	8:27:00
29	MA JESUS CASADO MAESTRO	JORDI GARRIGA SERRA		AGRUP. EXCTA. TALAIA/ INDEPENDENT/	8:28:00
30	MARIA RODRIGUEZ GALLEGU	JORDI BURCET I SOLÉ		INDEPENDENT/ INDEPENDENT/	8:29:00
31	ALBA LEÓN JORBA	NÚRIA BELCHI IBAÑEZ		INDEPENDENT/ INDEPENDENT/	8:30:00

32	JAN CABA FERNÁNDEZ	XAVIER CABA LLEÓ	SÍLVIA ROVIRA BORRELL	AE TALAIA/ AGRUP. EXCTA. TALAIA/ AE TALAIA	8:31:00
33	NÚRIA FONT	MANUEL ORRIOLS RAMON	MAR ORRIOLS MARTINS	INDEPENDENT/ INDEPENDENT/ INDEPENDENT	8:32:00
34	AGUSTÍ POCH PARÉS	MARIONA SICHES CUADRA	MAGDA NOES SIDOS	AGRUP. EXCTA. TALAIA/ AGRUP. EXCTA. TALAIA/ AGRUP. EXCTA. TALAIA	8:33:00
35	LOURDES SALVADOR PENA	XAVIER NOES SIDOS		AGRUP. EXCTA. TALAIA/ AGRUP. EXCTA. TALAIA/	8:34:00
36	ANNA POCH FRANCO	ROSARIO ATOCHE REYES	LLUÍS FARRÉ ATOCHE	AGRUP. EXCTA. TALAIA/ INDEPENDENT/ INDEPENDENT	8:35:00
37	GISELA RIERA LOBATO	JOSEP RIERA NOT	MARGARITA LOBATO VIDAL	CLUB CENTRE EXCTA. AVINYÓ/ CLUB CENTRE EXCTA. AVINYÓ/ CLUB CENTRE EXCTA. AV	8:36:00
38	DOLORS NICOLAS SANCHEZ	MAITE BAQUEDANO FERNANDEZ		INDEPENDENT/ INDEPENDENT/	8:37:00
39	JORDI MINELLA CENDRA	GORETTI COLL SOLÀ		INDEPENDENT/ INDEPENDENT/	8:38:00
40	JORDI BONFILL FERRANDO	FOIX BONFILL FAGES		CLUB EXCTA. ESPARREGUERA/ INDEPENDENT/	8:39:00
41	ANTONI SAGARRA MAS	ALBA FERRER SAGARRA		ae talaia/ INDEPENDENT/	8:40:00
42	JOSEFA VALBUENA ROSET	GEMMA FERRER VILLALONGA	ROSA MARIA LÓPEZ RODRÍGUEZ	CENTRE EXCTA. DE SITGES/ CENTRE EXCTA. DE SITGES/ CENTRE EXCTA. DE SITGES	8:41:00
43	JOSEP OLIVELLA JANÈ	MONTSERRAT COMAS GÜELL		AGRUP. EXCTA. TALAIA/ INDEPENDENT/	8:42:00
44	FRANCESC MESIA NIN	M TERESA PASCUAL PUIG		ELS XULIUS CENTRE SOCIAL RIBETÀ/ ELS XULIUS CENTRE SOCIAL RIBETÀ/	8:43:00
45	MARC REYES FRANCO	DOLÇA ZAPATER MOLA		INDEPENDENT/ INDEPENDENT/	8:44:00
46	AINA DOMINGO PRATS	ROGER DOMINGO		INDEPENDENT/ INDEPENDENT/	8:45:00
47	ESTER PUNTIJOCH LOZANO	JOAN ROVIRA COLET		INDEPENDENT/ INDEPENDENT/	8:46:00
48	ORIOI VENTOSA CARBONELL	ORIOI VENTOSA FREIRE		AGRUP. EXCTA. TALAIA/ INDEPENDENT/	8:47:00
49	NEUS GALLOFRE RIUS	GLORIA BONACHE MANZANEDA		AGRUP. EXCTA. TALAIA/ INDEPENDENT/	8:48:00
50	ALBERT MARTIN VIAPLANA	OSCAR MARTIN RAYA		INDEPENDENT/ INDEPENDENT/	8:49:00
51	JOSEP ESTEVE MESTRE GUILLEM	MARIA SOCORRO CABELLO DIAZ		AGRUP. EXCTA. TALAIA/ AGRUP. EXCTA. TALAIA/	8:50:00
52	ORIOI AVIÑÓ GIRALT	JOAN BURCET RODRÍGUEZ		INDEPENDENT/ INDEPENDENT/	8:51:00
53	ARNAU PRAT	GERARD MUNTANE		INDEPENDENT/ INDEPENDENT/	8:52:00
54	NIL NAVALES CONTRERAS	JOSEP CONTRERAS PARÉS		INDEPENDENT/ AGRUP. EXCTA. TALAIA/	8:53:00
55	JOAN RODRIGUEZ LUZ	CARMEN GONZALEZ ANCHO		INDEPENDENT/ /	8:54:00
56	JAUME MIRABENT FULLERA	maria paz talegon herrero		A E TALAIA (GRUP ESEPELEOLÒGIC TALAIA, GET)/ /	8:55:00
57	JORDI MARTÍ CARBONELL	MIQUEL MARTÍ JARIOD	ORIOI MARTÍ JARIOD	AGRUP. EXCTA. TALAIA/ INDEPENDENT/ INDEPENDENT	8:56:00
58	GIOL RIERA ALSEDA	FRANCESC SALA VALCÀRCEL	MARIA TERESA GARCIA GILABERT	INDEPENDENT/ INDEPENDENT/ INDEPENDENT	8:57:00
59	MARIA JOSÉ ESPAÑOL SUÁREZ	SANTIAGO MOROS VELA		CENTRE EXCTA. PARETS/ CENTRE EXCTA. PARETS/	8:58:00
60	CLARA MIRABENT TALEGÓN	pau roca jodar		A E TALAIA (CLUB ESEPELEOLÒGIC TALAIA, GET)/ /	8:59:00
61	GUILLEM CONTRERAS MATARÓ	ANGELS PARES CORRETGER	ALFRED CONTRERAS LLANAS	INDEPENDENT/ AGRUP. EXCTA. TALAIA/ AGRUP. EXCTA. TALAIA	9:00:00







## Agrupació Excursionista Talaia

Carrer del Comerç, 4  
08800 Vilanova i la Geltrú  
Telèfon 938931257  
[www.aetalaia.cat](http://www.aetalaia.cat)  
[marxa@aetalaia.cat](mailto:marxa@aetalaia.cat)

# 10 de març de 2024

## 65a MARXA D'ORIENTACIÓ PER DESCRIPCIÓ

### V TROFEU JOAN VIRELLA (III EDICIÓ)

COMARCA DEL GARRAF  
SORTIDA DE SANT PERE DE RIBES

## REGLAMENT

**XXV COPA CATALANA DE MARXES  
TÈCNIQUES I DE REGULARITAT**

AGRUPACIÓ EXCURSIONISTA TALAIA - Vilanova i la Geltrú  
C. del Comerç. 4 - Tel. 93 893 12 57 - [www.aetalaia.cat](http://www.aetalaia.cat) - [marxa@aetalaia.ca](mailto:marxa@aetalaia.ca)

## REGLAMENT

L'Agrupació Excursionista Talaia organitza la 65a Marxa d'Orientació per Descripció, puntuable per a la XXV Copa Catalana de Marxes Tècniques i de Regularitat (CCMTR) de la Federació d'Entitats Excursionistes de Catalunya (FEEC).

**INSCRIPCIONS** Podran participar a la Marxa tots els socis d'entitats amb llicència de l'any en curs expedida per la FEEC, els posseïdors d'una llicència de la FEDME o d'altres federacions de muntanya estrangeres adherides a la UIAA. Per a tot aquell participant que no s'ajusti a les condicions anteriors, l'organització emetrà una llicència temporal de la FEEC amb una assegurança que tindrà validesa mentre duri la prova. Els participants amb llicència de la FEEC puntuaran per a la CCMTR.

DEL 9 DE FEBRER AL 8 DE MARÇ, PODREU INSCRIURE-US A LA MARXA A TRAVÉS DE LA PÀGINA WEB DE LA FEEC [www.feec.cat](http://www.feec.cat) o DE LA PÀGINA WEB DE L'AE TALAIA [www.aetalaia.cat](http://www.aetalaia.cat) ON TROBAREU UN ENLLAÇ DIRECTE AL FORMULARI D'INSCRIPCIÓ. .

Del 2 de febrer al 14 de febrer per secretaria a recollir el full preinscripció. Les inscripcions es faran a partir del dia 16 de febrer fins el dia 8 de març, al local social de la Talaia (c. del Comerç 4, de Vilanova i la Geltrú). Les inscripcions es faran el dilluns, dimecres i divendres, de 7 a 9 del vespre. Tothom que s'hi vulgui inscriure i que ja disposi de la llicència federativa de la FEEC, haurà de portar el número de DNI i el Codi d'identificació de la llicència. Els menors hauran d'anotar en el lloc corresponent la data de naixement. Les inscripcions es faran per equips de dues o tres persones participants. Un cop formalitzada la inscripció, s'haurà de fer l'ABONAMENT de l'import total de tots els membres de l'equip. L'ABONAMENT de l'import només es podrà fer per **TARGETA**.

NOTA: La persona que inscriu l'equip, haurà d'aportar les dades de tots els membres de l'equip en el moment de fer la inscripció, tant si la fa per Internet com si la fa presencialment al local de l' A E Talaia.

**El primer participant inscrit serà el que representa l'equip, ha de ser major de 18 anys.**

### Preu de les inscripcions per participant:

	Infantils (fins a 12 anys)		Juvènils (de 13 a 17 anys)		Adults (a partir de 17 anys)	
	FEDERAT	NO FEDERAT	FEDERAT	NO FEDERAT	FEDERAT	NO FEDERAT
Socis Talaia i III Vegueria	5 €	13 €	6€	14€	12 €	20 €
Altres Inscrits	7 €	15 €	8 €	16 €	14 €	22 €



Les persones que no estan federades, tenen inclòs en el preu de la inscripció el cost de l'assegurança temporal obligatòria de la FEEC (7€) + el cost de gestió de la inscripció per a No Federats FEEC (1€/inscripció).L'organització oferirà esmorzar a tots els marxadors i aigua en punts indicats en el full de ruta.

### **SORTEIG D' ORDRE DE SORTIDA**

El dia abans de la marxa, dissabte 9 de març de 2024, a les 20 h, a la sala d'actes de l'entitat, l'organització assignarà per sorteig un dorsal i l'hora de sortida a cada equip inscrit. El resultat del sorteig i ordre de sortida es penjaran a la pàgina web [www.aetalaia.cat](http://www.aetalaia.cat) a les 21 h del dia esmentat. També s'hi inclourà la taula horària per ordre de sortida dels Equips.

A la Sortida i a l'Arribada hi haurà a disposició de tots els equips participants i membres de l'organització, servei de WC.

Cada minut sortirà UN equip. Els primers iniciaran la Marxa a les 8 h del matí i n'aniran sortint mentre hi hagi equips. L'organització podrà decidir sobre qualsevol contratemps que pugui esdevenir-se a la sortida: l'endarreriment horari, l'ajornament o fins i tot la suspensió de la Marxa per causes de força major, circumstàncies que seran comunicades a tots els participants amb la major agilitat possible. L'aparcament per als participants estarà degudament senyalitzat per personal de l'organització.

### **EQUIPS**

Els equips estaran formats per dues o tres persones i com a mínim un participant major de 18 anys. Si els menors d'edat no van acompanyats pel seu tutor legal, hauran de posseir l'autorització corresponent dels ascendents o tutors. Els equips podran estar formats per persones de diverses entitats.

Es permet la participació a nivell individual sempre que sigui sol·licitada per un participant federat i ja inclòs en la classificació de la CCMTR

## **L'organització i el control de SORTIDA estarà ubicat a:**

### **SANT PERE DE RIBES IE MONTGRÓS**

(Tant l'aparcament com la situació de l'organització i sortida estarà degudament senyalitzat i també hi haurà personal del Grup de Marxes i Caminades)

**És obligatori formalitzar la inscripció horària a la Sortida A la TAULA 1 acreditacions, entrega dels dorsals, noves inscripcions i cobrament. TAULA 2 recollida de la documentació i materials. TAULA 3 l'anotació de les dades de Sortida i Horari al Full de Ruta. VERIFICACIÓ DEL FULL DE RUTA A LA SORTIDA MARXA K 0. OBLIGATORI ABANS D'INICIAR EL RECORREGUT.**

Tots els marxadors hauran de dur **motxilla i el distintiu d'identificació que els correspongui sempre en lloc visible**. Un cop formalitzada la inscripció a la taula del control horari de sortida de cada equip, només es podrà canviar un component de l'equip abans de la sortida si prèviament es comunica a l'organització i aquesta accepta el canvi.

En alguns trams, el recorregut estarà senyalitzat amb cintes de roba de colors vermell i verd per confirmar als marxadors el camí correcte. **No estarà permès que els participants duguin animals de companyia (gossos, gats, etc.)**

## **DOCUMENTACIÓ**

El dia 9 de març, després del sorteig, es lliurarà als representants de cada entitat i als participants presents al sorteig la documentació i els distintius d'identificació corresponents als seus equips. Aquest material també es podrà recollir abans de la sortida el dia de la Marxa, sempre i quan s'hagi abonat l'import de la inscripció i l'acreditació corresponent .

La documentació lliurada consistirà en:

1. Tots els fulls descriptius de l'itinerari (amb un número de telèfon d'emergència).
2. El full de ruta on els controls anotaran els temps de pas.
3. Un mapa de la zona.
4. El reglament de la Marxa.
5. Dorsals d'identificació. **(S'han de retornar a l'arribada).**
6. Taula de transformació horària del recorregut de la Marxa de la Sortida fins a l'Arribada  
Cada 30 segons **és marcarà el canvi de l'hora de pas a cada control.**
7. Taula horària per Ordre de sortida de cada equip

## **PARADES**

Les parades i el temps de descans vindran indicats en els mateixos fulls descriptius. En tots els controls sense parada de descans es concedeix un temps mínim de neutralització per compensar la pèrdua de temps en marcar els horaris. En casos especials, es concediran neutralitzacions extraordinàries de caràcter particular. Si cal, per al bon desenvolupament de la Marxa, l'entitat organitzadora es reserva el dret d'alterar les ja previstes.

## **CONTROLS**

A més dels de sortida i d'arribada, hi haurà uns controls de regularitat identificats amb una lletra on s'anotará l'hora de pas dels equips. En aquests controls, hi haurà un temps d'un minut de neutralització. N'hi haurà uns altres, anomenats controls de pas, dels quals no es donarà cap referència. Tots aquests controls de PAS tindran 1 minut de neutralització.. Els controls de regularitat faran l'anotació a mig minut vençut segons consta a la taula de transformació horària. Els controls no faran l'anotació mentre no hi siguin presents tots els components que formen l'equip. Els controls s'aniran tancant a mesura que l'equip escombra de l'organització hi arribi.

## **PENALITZACIONS**

1. Cada 30 segons d'avançament o de retard entre l'horari efectuat per l'equip i l'horari oficial es penalitzarà amb un punt.
2. L'omissió d'un control de pas serà penalitzada amb 10 punts.
3. En el cas que algun marxador no porti motxilla, l'equip serà penalitzat amb 10 punts.
4. Penalitzaran amb 10 punts aquells equips que no passin pel control de sortida.

## **DESQUALIFICACIONS**

Serà motiu suficient de desqualificació :

1. Efectuar anotacions o esmenes en el full de ruta.
2. Alterar la composició de l'equip durant la Marxa.
3. No passar per un control de regularitat identificat amb una lletra.
4. Realitzar el recorregut de la Marxa, total o parcial, abans de la sortida oficial de l'equip.
5. Canviar de lloc o amagar les marques posades per l'organització.
6. Portar objectes sorollosos que puguin molestar els altres participants.
7. Tenir una conducta incívica i produir danys a terceres persones, objectes o entorn.
8. Comunicar informació referent a la Marxa (situació de controls o altres incidències) a altres participants per qualsevol mitja.
9. Endarrerir-se fins a ésser atrapat per l'equip escombra i donar mostres evidents de no tenir coneixement del punt de l'itinerari on s'està.
10. Degradar o malmetre el medi natura
11. Un cop tancat el Control de Sortida dels equips, no s'acceptarà cap més equip

## **CLASSIFICACIÓ PER EQUIPS**

La classificació s'establirà pel total de punts comptabilitzats a cada equip, de menor a major. En cas d'empat obtindrà una millor classificació:

- L'equip amb major nombre de controls realitzats amb el temps exacte.
- L'equip que tingui més controls amb un punt.
- L'equip que tingui més controls amb dos punts i així successivament.
- **Tindran premi els 5 primers equips classificats.**
- Tots els menors fins als 12 anys (inclosos) rebran un reconeixement per la seva participació a la 65a Marxa d'Orientació per Descripció

### **CLASSIFICACIÓ PER ENTITAT**

Per a la classificació per entitats es totalitzaran els punts aconseguits pels seus tres equips més ben classificats. El criteri de classificació serà el mateix de la classificació general per equips. Tindran premi les 3 primeres entitats classificades.

### **TROFEU JOAN VIRELLA**

La primera entitat classificada serà dipositària del V TROFEU JOAN VIRELLA. III EDICIÓ

Cal guanyar-lo dos anys seguits o tres alterns perquè quedi en propietat.

### **LES CLASSIFICACIONS**

Classificació General. El llistat de classificats federats amb llicència anual o bé llicència temporal estarà penjada a la pàgina web [www.aetalaia.cat](http://www.aetalaia.cat) per ser consultada per tots els participants.

### **RECLAMACIONS**

L'organització disposa d'un llibre per anotar les reclamacions que puguin haver-hi. El trobareu a la taula de l'organització i de consultes, en el lloc de la sortida i arribada.

Les reclamacions seran resoltes, si escau, pel Jurat Classificador format per un membre de l'organització, un component de l'àrea de Treball de Marxes i Caminades de la FEEC i un marxador major d'edat escollit per sorteig entre els participants de la prova.

Un cop acabada la Marxa es confeccionarà una classificació provisional, i durant un període de 14 dies s'hi podran presentar reclamacions, via correu electrònic a [marxa@aetalaia.cat](mailto:marxa@aetalaia.cat), que seran ateses per l'organització, juntament amb l'Àrea de Treball de Marxes i Caminades de la FEEC. Acabat aquest període, la classificació passarà a ser definitiva.

### **HORARI TEMPS OFICIAL**

Es farà públic quan hagi arribat l'equip escombra. Un cop fet públic l'horari oficial, no serà admesa cap reclamació sobre l'horari de pas anotat pels controls.

### **REPARTIMENT DE PREMIS**

S'efectuarà el dissabte 13 d'abril de 2024 a la sala d'actes de l'Agrupació Excursionista Talaia (c. Comerç, 4, de Vilanova i la Geltrú), a les 8 del vespre. A les entitats excursionistes participants federades i no federades se'ls comunicarà la data del repartiment de premis. També es comunicarà als equips premiats.

## DISPOSICIONS FINALS

El mal temps no serà obstacle per a la celebració de la Marxa.

Qualsevol cas no previst en aquest reglament serà resolt per l'equip organitzador de la Marxa, el qual disposarà del suport tècnic d'algun membre de l'Àrea de Treball de Marxes i Caminades de la FEEC.

El fet d'inscriure's a la Marxa comporta l'acceptació d'aquest reglament.

Aquest reglament està basat en el Reglament de la Copa Catalana de Marxes Tècniques i de Regularitat i ha estat homologat per l'Àrea de Treball de Marxes i Caminades de la FEEC el mes de febrer de 2024.

Per a qualsevol dubte o consulta, podeu dirigir-vos a [marxa@aetalaiia.cat](mailto:marxa@aetalaiia.cat)

Reglament : aprovat per la FEEC febrer de 2024.



FEDERA'T!



UNA  
MUNTANYA  
D'AVANTATGES



# 65a MARXA D'ORIENTACIÓ PER DESCRIPCIÓ

## 2a MARXA INFANTIL I JUVENIL

### DE REGULARITAT I D'ORIENTACIÓ PER DESCRIPCIÓ

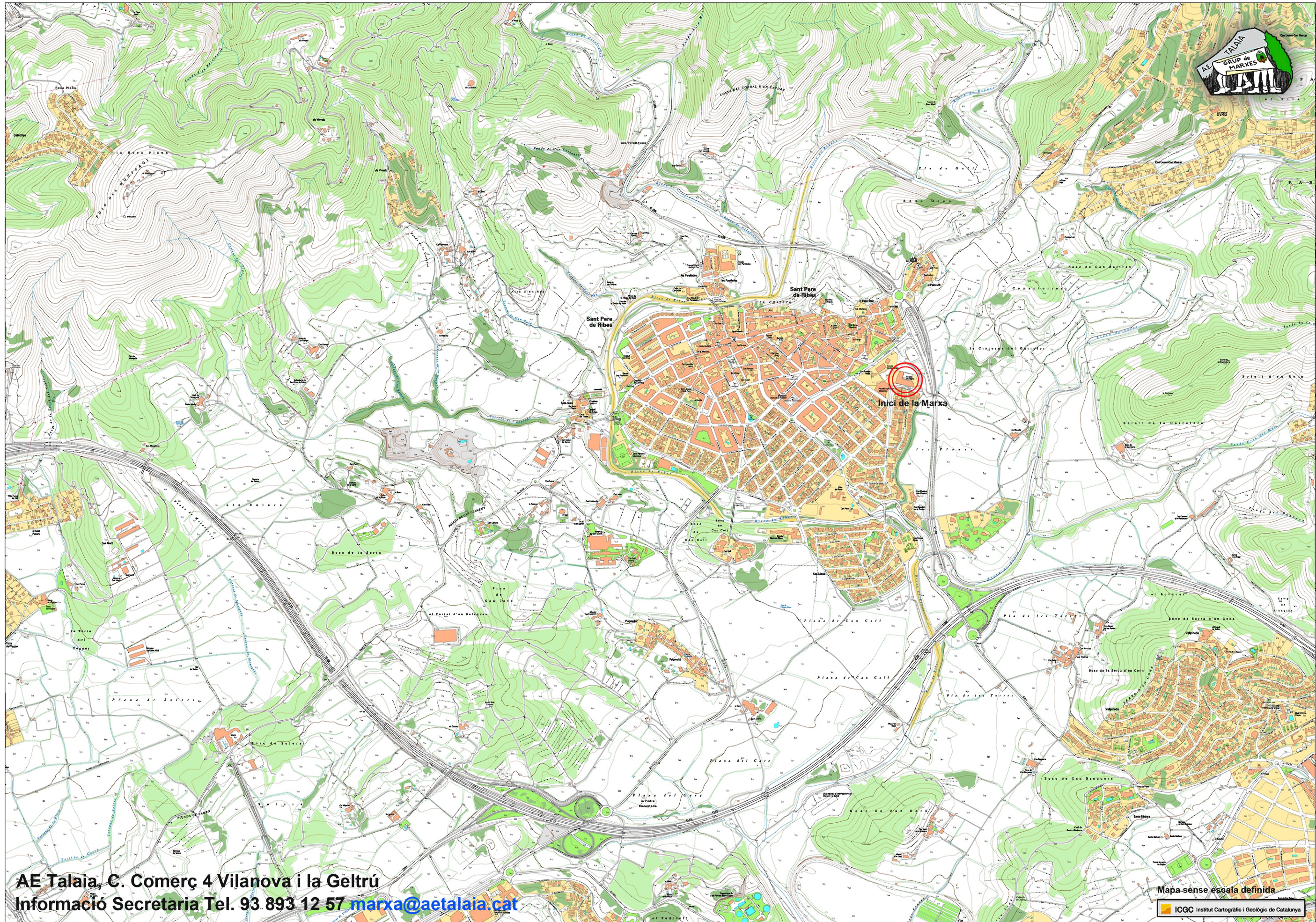

AE Talaia, C. Comerç 4 Vilanova i la Geltrú  
Informació Secretaria Tel. 93 893 12 57 [marxa@aetalaia.cat](mailto:marxa@aetalaia.cat)

Mapa sense escala definida

ICGC Institut Cartogràfic i Geològic de Catalunya





# 65a MARXA D'ORIENTACIÓ PER DESCRIPCIÓ



XXV COPA CATALANA  
DE MARXES TÈCNiques I DE REGULARITAT  
V TROFEU JOAN VIRELLA (3a edició)

SANT PERE DE RIBES  
COMARCA DEL GARRAF  
10 DE MARÇ DE 2024

## DESCRIPCIÓ DE L'ITINERARI DE LA SORTIDA A L'ARRIBADA

### Notes:

- En alguns trams que puguin ser especialment perdedors, pot ser que trobeu senyals de confirmació de l'itinerari: uns llacets de colors verd-vermell.
- Cal tenir en compte les mitjanes horàries, així com els temps de descans i minuts auto neutralitzats, dades indicades al final d'aquests fulls de descripció.
- Telèfons de contacte en cas d'emergència: 636 754 503 (Lurdes Campins), 622 469 419 (Jordi Cortina), 606 117 627 (Josep Candela)



La Marxa d'Orientació per Descripció d'enguany té lloc a Sant Pere de Ribes. El km 0 és davant de l'IE Montgròs, al capdamunt del carrer, a la vorera.

Iniciem la Marxa per aquesta vorera, arran d'un edifici blanc i apaïsat, que ens queda a l'esquerra, i pel costat d'una línia d'arbres, que tenim a la dreta.

Al capdavant del carrer, deixem una esplanada a l'esquerra i una petita rotonda a la dreta, i ens enfilem recte per un pendent de terra. Al capdamunt, trobem un camí transversal, amb una barana. Anem a mà dreta.

Travessem una carretera per un pont per vianants que té el terra de fusta. Hi ha una bona panoràmica sobre el poble d'on hem sortit i la serra litoral.

Entrem en una dilatada zona de conreu. Se'ns ajunta un camí per l'esquerra. Nosaltres avancem per un camí que queda encaixonat entre un marge i una paret de pedra seca.

Aviat, el marge de la nostra dreta és més baix. Això ens permet observar una àmplia zona de conreu de vinyes, delimitat per boscos. Darrere nostre, podem veure el poble d'on hem sortit i, al fons, un cim molt característic d'aquest municipi, curull d'antenes.

Poc més enllà, la paret de pedra seca de la nostra dreta torna a ser alta. Ens acostem a una masia.

Deixem el camí d'accés a la masia, barrat amb una cadena, i girem a la dreta. Caminem entre parets de pedra seca.

Sortim a un camí transversal, que ve de la masia que hem vist fa un moment. Anem a mà dreta. Avancem entre un rasot, a la dreta, i una vinya, a l'esquerra.

Arribem a un trencall de camins. Prenem el de l'esquerra, que és més ample i passa pel costat d'un camp d'oliveres, que ens queda a la dreta. Aviat, el camí és cimentat i comença a baixar.

Quan el camí cimentat fa un gir tancat a mà dreta, el deixem i girem a l'esquerra, seguint la llera d'una riera.

Hi ha trams de rocallís, on podem apreciar algunes roderes d'antics carros marcades a la roca. El camí va seguint el traçat de la riera. La llera ens queda a mà dreta, per sota nostre.

Deixem a l'esquerra una tartera. Atenció ! Poc més enllà, ens desviem a mà esquerra per darrere uns arbustos de càrritx (carç). Continuem recte i tornem a la llera per recuperar el camí que seguíem.

Aviat travessem la llera i guanyem alçada amb suavitat per un camí pedregós. Ara, la riera ens queda a l'esquerra.

Travessem en la mateixa direcció que dúiem una gran esplanada envoltada de pins blancs alts. A la sortida de l'esplanada, la llera ens queda a la dreta.

El camí va girant cap a l'esquerra i, en passar per sota una gran olivera, deixem un camí a mà dreta i continuem recte. El camí s'estreny i quedem una mica encaixonats dins la llera.

Al cap d'una estona sortim a una pista ampla. La prenem a mà esquerra.

Tenim la riera a la nostra dreta. El camí és planer. A banda i banda del camí hi ha alguns garrofers. Més endavant, anem guanyant alçada.

Al capdamunt de la pujada, arribem a un altioplà. A l'esquerra hi ha una vinya. Avancem arran d'antics garrofers. El camí és planer. Primer, va girant cap a l'esquerra i, més enllà, a la dreta, pel costat d'un marge de pedra seca. Ens anem aproximant a una barraca de pedra seca que veiem a un nivell superior, a l'esquerra.

Abans d'arribar a la barraca, quan el camí gira a l'esquerra i comença a pujar, el deixem i prenem un sender a mà dreta, pel costat d'un pi. Quan el senderó comença a perdre alçada per travessar la riera, el deixem i prenem un carrerany que s'enfila de valent a mà esquerra.

Sortim a un camí ample que travessem en direcció a una barraca de pedra seca. Envoltem la barraca, deixant-la a la nostra dreta, i prenem un sender que entra cap al bosc.

Aviat sortim a un camí una mica més ample, el prenem a mà dreta pocs metres i el deixem de seguida per prendre un sender a mà esquerra que va guanyant alçada per sobre uns rocallsos. Guanyem alçada per un bosc de pi blanc.

Al cap d'una estona, el camí fa un gir marcat a mà dreta; més amunt, en fa una altre a mà esquerra. En aquest punt, deixem una trialera que baixa a mà dreta. Continuem guanyant alçada. El terra és de

rocallís en molts trams.

Per dins els bosc, assolim la carena i continuem endavant. Quan el camí és més pla, passem a tocar d'un magnífic exemplar de pi pinyoners que ha patit els efectes de la sequera. Poc més enllà, passem a prop d'uns antics corrals d'una masia. El nostre camí comença a perdre alçada.

Arribem a una cruïlla ampla amb diversos camins. Deixem camins a dreta i esquerra. També deixem un camí que s'endinsa cap al bosc (senyal de pas barrat). Nosaltres anem recte en la mateixa direcció que dúiem i entrem en una antiga feixa de conreu, passant entre un abeurador per a ocells, que ens queda a l'esquerra, i un garrofer, que ens queda a la dreta. Anem recte per aquesta petita feixa.

A un nivell inferior hi ha un camp d'oliveres i, més ensota, una vinya. Al final de la feixa de conreu, que no és gaire llarga, continuem recte per un corriol boscà. A l'esquerra tenim un marge de pedra seca baix. Abans que s'acabi, girem a mà esquerra per un corriol poc definit. Guanyem alçada per sobre un petit marge de pedra seca.

Sortim a un camí transversal i el prenem a mà dreta. Hi ha arrels que creuen el sender. Anem baixant amb suavitat.

Atenció ! Al cap de poca estona, quan el sender comença a baixar més fort, arribem a un trencall de senders poc visible. Enmig hi ha un petit margalló i, poc més enllà, a la dreta, un senyal de pintura groga poc visible a la soca d'un arbre. Prenem el corriol de la dreta i passem a tocar del senyal groc.

El corriol es va definint i es torna sender. En una petita clariana de rocallís, s'obre la panoràmica cap a un ample fondal amb vinyes i una carretera i, a l'altra banda, les cases d'un barri que pertany a la població d'on hem sortit. Comencem a perdre alçada pel sender, que ara és pedregós i amb trams de rocallís.

Arribem a la plana conreada i prenem un camí transversal a mà dreta que travessa unes vinyes. El camí va girant cap a l'esquerra i, poc després, a mà dreta. Deixem les vinyes darrere nostre i guanyem alçada pel costat d'un marge terrós.

Trobem un trencall de camins. Prenem el de la dreta, pujador i cimentat. Al capdamunt, abans d'unes cases, decantem a mà esquerra per travessar un canal d'obra i ens dirigim cap a la tanca metàl·lica d'una carretera.

Quan s'acaba la tanca, continuem per una vorera de llambordes. Davant nostre hi ha una rotonda. Trobem un pas de vianants, a mà esquerra, i travessem una carretera. A l'altra banda, continuem per una altra vorera, de baixada. Quan la vorera s'acaba, hi ha un altre pas de vianants, a mà esquerra, i travessem una altra carretera. Anem a mà dreta, de cara amunt.

Fem un revolt a mà esquerra pel costat d'una casa blanca. Passem a tocar d'un banc metàl·lic i de seguida travessem novament un carrer per un altre pas de vianants. A l'altra vora, continuem a mà dreta per una esplanada de terra, pel costat de les dependències agrícoles d'una antiga masia.

Baixem per uns esglaons de fusta, arrambats a la paret lateral del recinte de la masia. Al xamfrà, sota d'un gran garrofer, girem a mà esquerra per un camí, seguint encara la part posterior de la masia, on podem veure tres grans contraforts. Deixem un sender a mà esquerra, que s'aproxima a unes cases, i continuem per la vora d'un camp de garrofers.

En un trencall, anem a mà esquerra, passem per sota uns cables i prenem un camí a mà dreta, que passa arran d'una paret d'obra. Perdem alçada. Deixem algun trencall de camí a dreta i esquerra i anem avançant arran d'un mur de pedra seca que tenim a l'esquerra. A la dreta hi ha una vinya. El camí ara és planer.

Al final d'aquest tram planer, travessem un camí transversal. Continuem recte, per dins del bosc. Avancem per una bosquina de pi blanc.

Uns metres abans que el camí comenci a baixar de valent, el deixem i girem a mà dreta per un corriol poc definit. Després baixem per un rocallís. Sortim a un camí transversal. El seguim a mà esquerra. Perdem alçada i ens aproximem a una carretera.

Gairebé a tocar de la carretera, continuem pel costat d'un canal de recollida d'aigües pluvials, que ens queda a la dreta. A l'esquerra hi ha un camp de garrofers. Anem perdent alçada amb suavitat per la vora dreta d'un camp de conreu. Al fons, davant nostre, veiem una ermita.

Quan s'acaben els camps de conreu, el camí baixa i fa un gir a l'esquerra. Avancem per la vora esquerra d'una riera, enclotats per la llera, que és ampla. El sender travessa la riera i continua per la vora dreta. de vegades cal avançar pel fons mateix de la llera.

Deixem a l'esquerra el camí d'accés a un camp de conreu. A la dreta, a un nivell superior, hi ha uns bons exemplars de garrofers.

Sortim a un camí ample, on conflueix una altra riera per la nostra dreta. Continuem recte, seguint el traçat de la riera, ara per un sender que va per la vora dreta. A l'altra banda de la llera hi ha cases.

Anem avançant pel traçat de la riera i ens aproximem a un pont, que veiem al fons. Quan passem per sota uns pins alts, abans d'arribar al pont, deixem la llera i decantem a la dreta per un camí pujador. Passem pel costat d'un antic garrofer i arran de la paret d'una finca.

Entrem a un nucli de cases i prenem el primer carrer a mà dreta, que puja. A l'alçada d'un pou, girem per un altre carrer a l'esquerra. Pugem pel costat de cases ben arranjades. Deixem a l'esquerra un carrer baixador.

Arribem a un carrer ample. El travessem per un pas de vianants i continuem recte per un carrer lleugerament pujador. Girem pel primer carrer a mà esquerra.

Sortim a una carretera. Prenem una vorera a mà dreta i travessem la carretera per un pas de vianants. Al peu d'una creu de terme, prenem a mà dreta un camí ample i cimentat, flanquejat per marges de pedra seca.

Aviat, arribem a una petita ermita blanca i girem a mà esquerra. Com que quedem alçats entre vinyes, a l'esquerra veiem una bona panoràmica del poble on hem iniciat la Marxa. En un trencall ample de camins, prenem el de la dreta, que és pujador i cimentat. El pendent del camí s'accentua. Ens acostem a un conjunt d'edificacions.

Poca abans d'arribar a les edificacions, prenem un camí de terra i planer a mà esquerra. Al final d'aquest camí, hi ha un garrofer. Cal que l'envoltem completament. Un cop envoltat, prenem a mà esquerra un tram de terra pujador, travessem un camí cimentat i pugem per unes escales fins al davant d'una ermita.

Situats davant de la façana de l'ermita, anem a mà dreta i passem entre la façana lateral, que ens queda a l'esquerra, i unes taules de pícnic, que tenim a la dreta.

Continuem recte per una esplanada de terra. A l'altre extrem trobem un sender que seguim en la mateixa direcció. Ben aviat, trobem un sender transversal i el prenem a mà esquerra, de cara amunt. Anem guanyant altitud per un vessant de la muntanya. A la dreta veiem l'esvoranc d'una antiga pedrera.

Al cap d'una estona, el camí fa un gir tancat a l'esquerra i sembla que no tingui continuïtat. Cal girar a mà dreta per sobre una roca. Darrere, el camí continua enfilant-se per la muntanya a cor què vols. A mesura que guanyem alçada, també guanyem panoràmica sobre la població d'on hem sortit, les muntanyes litorals i el mar.

Després d'una bona pujada, la carena de la muntanya es torna més planera. A la dreta hi ha un fondo típicament garrafenc. Passem a la vora d'una torre d'alta tensió. Poc més enllà, passem per sota els cables de la línia elèctrica i el camí, més ample, comença a baixar. En un retomb a mà esquerra, deixem un camí a la nostra dreta. Continuem perdent alçada.

El camí baixa de valent i després planeja pel costat d'uns garrofers. Tornem a passar per sota la línia d'alta tensió; a mà dreta, hi ha una masia. El camí torna a perdre alçada.

Sortim a una pista ampla. La prenem a mà dreta. Poc més amunt és cimentada i fa un revolt a la dreta; en aquest punt, deixem la pista i prenem un camí a mà esquerra. El sender s'endinsa dins del bosc i va fent petits desnivells fins que se situa a la carena. Avancem una estona per aquest agradable sender.

Passem a tocar del xamfrà d'una tanca metàl·lica. Anem seguint la tanca, que ens queda a la dreta. Anem perdent alçada decididament. Més avall, el corriol se separa de la tanca metàl·lica. Continuem baixant pel bosc.

Sortim al peu d'unes vinyes. Anem a mà dreta per un camí que passa a tocar d'uns pins blancs i, poc més enllà, d'uns garrofers de soca ampla. A l'esquerra, tenim vinyes i camps d'ametllers. A la dreta, el bosc.

El camí acaba decantant cap a l'esquerra, per un baixador, fins a un trencall de camins. Prenem un camí ample i planer a mà dreta, pel costat d'una dilatada extensió de vinyes que ens queden a l'esquerra.

Sortim al revolt d'un camí ample i cimentat. El prenem a mà dreta. Avancem pel costat d'un marge de pedra seca construït damunt la roca mare. Més enllà, deixem a mà dreta un camí pujador d'accés a una finca. Davant nostre, dintre el bosc, sobresurt la torratxa d'una masia important.

Aviat trobem un trencall. Deixem un camí a mà dreta, que va a uns horts ecològics, i continuem a mà esquerra, seguint el revolt del camí. Avancem entre una tanca metàl·lica, a l'esquerra, i una línia de xiprers, a la dreta.

El camí gira a mà dreta i comença a pujar. A banda i banda del camí hi ha filferats que delimiten finques. Guanyem alçada. Més amunt, deixem a l'esquerra l'accés a un edifici d'habitatges. Poc més amunt, abans d'arribar al final de la pujada, s'acaba el filferat de l'esquerra. En aquest punt, deixem el camí ample i cimentat i girem a mà esquerra per una esplanada de terra. Entrem dins del bosc i seguim un sender.

Anem seguint la tanca de filferro de la part posterior de la finca d'habitatges. El sender comença a perdre alçada i passa per darrere l'edifici. Més endavant, a la dreta, a un nivell superior, hi ha una vinya. A l'esquerra, per sota, unes cases prefabricades. Continuem baixant, amb la tanca a l'esquerra.

A mà dreta veiem vinyes i una masia blanca. Continuem pel costat de la tanca i per dins del bosc, planejant. El camí per on avancem és molt antic. En algun rocalls, podem veure-hi les antigues roderes dels carros que hi circulaven. Comencem a baixar.

S'acaba la tanca filferada d l'esquerra. Poc més avall, deixem el camí de rocalls i decanem a mà dreta, per entre uns pins decantats. Seguim un corriol que va per dins del bosc, perdent alçada amb suavitat, de vegades una mica desdibuixat.

El bosc es va esclarissant i anem decantant en diagonal cap a l'esquerra, cap a unes vinyes. Saltem a un rasot-camí, a tocar de les vinyes, i el seguim a la dreta. Al cap de pocs metres, girem a mà esquerra pel perímetre de la vinya i envoltam un gran garrofer, que ens ha de quedar a la dreta.

Envoltat el garrofer, arribem a un trencall de camins. Prenem el de la mà esquerra, que de seguida esdevé cimentat, amb un marge a l'esquerra i una vinya a la dreta. Al fons, veiem un campanar i una torre. Poc més enllà, quedem enclotats entre parets de pedra seca.

Deixem un camí baixador a l'esquerra i entrem en un petit nucli rural. El carreró comença a baixar. Deixem a l'esquerra la porta d'entrada d'un cementiri i el carrer gira a la dreta i perd alçada. Pocs metres més enllà, prenem un carrer pujador a mà dreta que ens situa al peu d'una torre medieval. A l'altra banda d'una placeta hi ha una església.

Travessem la plaça i baixem per un camí molt ben empedrat. Al capdavall, sortim a un camí ample, que és la llera d'un torrent. El prenem a mà esquerra. Anem veient diverses construccions de diferents èpoques i ens acostem a una carretera.

Uns metres abans de la carretera, anem a mà dreta i passem per sota un pont, que s'ha convertit en un rocòdrom. Passat el pont, prenem un sender que decanta cap a l'esquerra.

Seguim aquest direcció i anem avançant pel costat mateix d'una carretera, que ens queda a l'esquerra. A la dreta hi ha una gran esplanada.

Ens dirigim cap a un pont que travessa la riera. Davant, tenim la trama urbana de la població d'on hem sortit aquest matí. Travessem el pont. A prop, hi ha dos pins monumentals. En sortir del pont, seguim a mà dreta una barana de fusta i continuem cap a la llera d'una riera. Sense travessar-la prenem un sender a mà esquerra. Avancem pel costat de la llera.

A l'esquerra, a un nivell superior, veurem durant una estona la tanca d'unes instal·lacions esportives. A l'altra banda de la riera, també a un nivell superior, hi ha una nau industrial apaïxada. Després, hi veurem parets de roca i timbes de terra.

Deixem un sender a la dreta, que travessa la riera i entra al bosc. Nosaltres continuem per la vora esquerra de la riera.

A la nostra esquerra, a un nivell superior, hi ha un pavelló esportiu cobert. A l'alçada del pavelló, travessem la riera i ens situem a la vora dreta. Continuem en la mateixa direcció, seguint un sender. De vegades, caminem pel mig de la riera.

Qual s'acaba el recinte del pavelló esportiu de l'esquerra, hi ha arbres de ribera i pins blancs. Anem avançant per la vora dreta de la riera, que és ampla. Ens anem acostant a un pont.

Passem per sota el pont. Més endavant, a les envistes d'un segon pont d'un sol ull, trobem un trencall de camins. Prenem el de la dreta, que és pujador. Avancem pel costat d'un petit camp de garrofers. Deixem una carretera, pocs metres a la dreta, i continuem pel camí, que s'enfila de valent per dins del bosc i va girant cap a l'esquerra.

Després d'un terraplè, al capdamunt de la pujada, continuem a mà dreta per un camí més planer. A la nostra dreta, veiem les instal·lacions i els aparcaments d'un important hospital comarcal. El camí fa un gir tancat a l'esquerra, deixant una línia de garrofers a la dreta, i es dirigeix cap a un edifici.

Arribem al davant del xamfrà del recinte d'una històrica masia. Anem a mà dreta, seguint el mur exterior de la finca. Per sobre el mur, anem veient la façana lateral de l'edifici amb una gran galeria de dos pisos



d'arcades. Al final del mur exterior de la masia, se'ns ajunta un camí per la dreta. Uns metres més endavant, prenem un altre camí a mà dreta, que és baixador i passa arran d'un mur de pedra seca i d'un arbre corsecat. Anem perdent alçada encarats a una plana conreada amb vinyes. Al fons podem veure el mar.

Deixem un camí a la dreta i anem tot recte, en la mateixa direcció que dúiem. Caminem per una amplíssima plana. El camí és ample i planer. A mà esquerra, al fons, veiem la població d'on hem sortit aquest matí. A mà dreta, tot són vinyes, closes per les carenes de les muntanyes litorals, amb alguna masia esparsa.

Passem per sota d'una línia elèctrica. Aviat s'acaba la vinya que teníem a la dreta i comença una ampla extensió de camps de garrofers.

Arribem a una cruïlla de camins. Continuem recte, encara amb camps de garrofers a banda i banda. Deixem a l'esquerra una petita edificació.

Al cap d'uns minuts, el camí guanya alçada per travessa una autopista per un pont ample i asfaltat. Després, perdem una mica d'alçada i ens aproximem a una masia.

Arribem al xamfrà que fa el recinte de la masia. Deixem un camí a l'esquerra i anem a mà dreta. Passem arran de la porta d'accés a la finca i fem un descens suau pel costat d'una vinya.

Atenció ! Pocs metres més avall, quan el camí planeja, el deixem i girem sobtadament a mà esquerra per un camí planer. Més enllà, girem a l'esquerra i pugem un pendent. Al capdamunt, anem a mà dreta.

El camí que seguim és ample. A mà dreta tenim la llera d'una riera. A l'esquerra, un camp de garrofers. Al final del camp de garrofers, deixem a mà dreta un camí baixador que travessa l'ampla llera de la riera. Nosaltres continuem recte.

Passem per sota el pont d'una autopista, construït amb unes grandioses bigues de formigó. Uns metres després de passar per sota el pont, deixem el camí ample i anem a mà dreta cap a la riera. Avancem per la llera, de vegades seguint un sender.

Més endavant, trobem un camí més ben definit que travessa la riera. El prenem a mà dreta. El llit de la riera ens queda a la nostra esquerra. Passem per sot una línia elèctrica.

Aviat deixem a la dreta un camí ample i, més enllà, deixem a l'esquerra un caminet que travessa la riera. Nosaltres continuem pel mateix camí que dúiem, que va girant cap a la dreta. Avancem per una nova llera, més estreta que la d'abans. Passem per sota un pont antic i, tot seguit, per sota un pont més nou.

Anem avançant per aquest camí, que de vegades va pel mateix llit de la riera i altres vegades queda una mica més alçat.

Passem per sota una línia elèctrica i, poc més enllà, pel costat d'un gran exemplar de garrofer. El camí es torna planer. A l'esquerra hi ha unes torres elèctriques. Avancem una estona seguint la riera, encaixonats per les parets de la llera.

Al cap d'una bona estona, trobem un camí pujador a mà esquerra i el prenem. Al capdamunt, girem a mà dreta i seguim un corriol pel perímetre d'un camp. La riera ens queda a la nostra dreta, enclotada. Passem pel costat d'una torre elèctrica de formigó.

Al final del camp, hi ha el xamfrà d'una tanca metàl·lica. Passem entre el xamfrà de la tanca i un pi, ens enfilem per un petit marge enrugat i sortim a un camp ample. Anem a mà esquerra, seguint el perímetre del camp. A la nostra esquerra tenim una paret de pedra seca que hem d'anar seguint. A la dreta hi ha un camp d'oliveres. Quan la paret de pedra seca fa un gir a mà dreta, nosaltres també.

Quan la paret de pedra seca s'acaba, continuem uns metres endavant, pel costat de dos pals de fusta d'una línia elèctrica, i deixem un camí a mà esquerra. Continuem recte i, tot seguit, en deixem un altre a mà dreta, ample. Continuem recte, per un camí que ja coneixem, pel costat d'una rasa i un mur, a l'esquerra, i d'una línia d'ametllers, a la dreta. Davant hi ha una masia.

Aviat, deixem el camí, que va tot recte cap a la masia, i torcem a mà esquerra, per un altre camí que té un pal de fusta al mig. A banda i banda hi ha murs que ens separen dels conreus. Guanyem alçada amb suavitat i ens aproximem a la masia.

Molt a prop de l'edifici, deixem un camí a mà dreta i girem a l'esquerra. Continuem avançant entre un mur i un marge de pedra seca, encarats a la població d'on hem sortit aquest matí.

Quan s'acaben el mur i el marge de pedra seca, nosaltres continuem pel mateix camí, que s'alça per travessar una carretera per un pont per a vianants.

Passat el pont, anem perdent alçada seguint la direcció que ens marca la barana de fusta. Al capdavall de la baixada, hi ha una gran esplanada. Girem cap a l'esquerra en un angle tancat i anem baixant pel costat d'un terraplè, que tenim a l'esquerra, passant pel costat d'un ametller. Poc més avall, passem entre una mata frondosa (llentiscle), que ens queda a l'esquerra, i un ametller solitari, que ens queda a la dreta. Ens convé admirar la mata amb deteniment.

Al capdavall de l'esplanada, sortim a un carrer. Girem a mà dreta per la vorera i avancem pel costat d'un edifici apaïsat i blanc, que ja coneixem d'aquest matí.

Al final de la vorera arribem al mateix lloc d'on hem sortit aquest matí i on donem per finalitzada la Marxa d'Orientació per Descripció d'aquest any.

#### **Mitjanes horàries:**

De la Sortida al Control A:            4,26 km/h    =    1,18 m/seg

Del Control A al Control B:            3,43 km/h    =    0,95 m/seg

Del Control B al Control C:            3,57 km/h    =    0,99 m/seg

Del Control C al Control D:            3,32 km/h    =    0,92 m/seg

Del Control D al Control E:            4,23 km/h    =    1,17 m/seg

Del Control E al Control F:            4,19 km/h    =    1,16 m/seg

Del Control F al Control G:            4,21 km/h    =    1,17 m/seg

Del Control G a l'Arribada :            4,24 km/h    =    1,18 m/seg

**Altres dades a tenir en compte:**

- Trobareu algun punt sense cap control, però amb un cartell indicatiu d'auto neutralització.
- Tant a la Sortida com a l'Arribada hi ha lavabos (WC) i Servei de Bar.
- Al control d'esmorzar hi ha lavabos (WC).
- Segons el Reglament, en cada control sense parada de descans es concedeix, com a mínim, un minut de neutralització per marcar els horaris.
- Control d'automarcatge: també hi ha un minut de neutralització per marcar la fitxa.
- Telèfons de contacte en cas d'emergència:

Lurdes Campins:	636 754 503
Jordi Cortina	622 469 419
Josep Candela	606 117 627



# 65a MARXA D'ORIENTACIÓ PER DESCRIPCIÓ

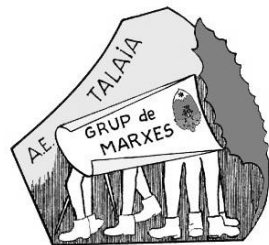

## XXV COPA CATALANA DE MARXES TÈCNIQUES I DE REGULARITAT

V TROFEU JOAN VIRELLA (3a edició)

St. PERE DE RIBES (COMARCA DEL GARRAF)

# 10 DE MARÇ DE 2024



Pont de la Palanca. Foto: Jordi Martí

## Relat Complementari

Organitzada per l'AGRUPACIÓ EXCURSIONISTA TALAIA - Vilanova i la Geltrú

Amb el suport de:



Federació d'Entitats Excursionistes de Catalunya  
Federació Catalana d'Alpinisme i Escalada

FEDERA'T  
#sentlamuntanya



UNIÓ DE FEDERACIONS ESPORTIVES DE CATALUNYA



Generalitat de Catalunya

esportcat

INTERSPORT OLARIA



Ajuntament Sant Pere de Ribes





# 65a MARXA D'ORIENTACIÓ PER DESCRIPCIÓ



## XXV Copa Catalana de Marxes Tècniques i de Regularitat V Trofeu Joan Virella (3a edició)

**10 de març de 2024**

*IES Montgròs - Ca l'Escolà - Riera de Jafre - Bosc de Can Bertran - El Palou - Les Parellades - Sant Pau - La Coma - Sota-ribes - Riera de Ribes - Can Coll - Plana de Can Coll - Mas d'en Bosc - Riera de Ribes - Riera de Jafre - Ca l'Escolà - IES Montgròs*

**Municipi: Sant Pere de Ribes**

**Comarca: Garraf**

## Presentació de la Marxa

La Marxa d'aquest any ha transcorregut al voltant de Sant Pere de Ribes -de Ribes, com en diem la gent de la comarca-, a l'entorn del nucli urbà compacte d'aquesta població garra-fenca que al llarg dels anys ha anat eixamplant el perímetre fins als antics llogarets del Palou, les Parellades, Sota-ribes o Can Coll.

De seguida que hem deixat enrere els primers carrers, i durant tot el recorregut, hem pogut apreciar la connexió que té Ribes amb el seu entorn profundament rural, amb una munió de vinyes i camps de garrofers i oliveres que continuen fruitant any rere any i amb la presència de masies de tradició agrícola i ramadera de certa importància.

En aquesta 65a Marxa, hem tingut cura de fer un recorregut on es pogués apreciar el relleu i la geografia de l'entorn de la població, solcat per les rieres de Ribes i de Jafre, i ocupat alternativament per boscos, camps de conreu i vies de comunicació.

Avui, doncs, 10 de març de 2024, hem fet la 65a Marxa d'Orientació per Descripció, íntegrament dins del municipi de Sant Pere de Ribes, i la 2a Marxa Infantil i Juvenil de Regularitat i d'Orientació per Descripció, amb sortida i -en el cas de la 65a Marxa- arribada al costat de l'institut d'educació secundària Montgròs, topònim provinent de la muntanya més emblemàtica per als ribetans, el puig Montgròs, que hem anat veient durant una bona part del recorregut.

Com cada edició de la Marxa, ha calgut seguir amb atenció la descripció del camí, amb l'ajuda, en alguns punts perdedors, de cintes de confirmació amb els colors de l'entitat: verd i vermell.

El Grup de Marxes i Caminades de l'Agrupació Excursionista Talaia estarà plenament satisfet de la feina duta a terme si vosaltres, excursionistes, heu pogut gaudir d'una marxa satisfactòria i plaent. El nostre objectiu és que hagueu descobert paratges poc coneguts o que els hagueu observat des de punts de vista diferents o inèdits.

## Sant Pere de Ribes

Abans d'entrar en el detall de l'itinerari que hem fet avui, vegem el que diu el web de l'Ajuntament d'aquesta població: Sant Pere de Ribes és un municipi de la comarca del Garraf que, amb una extensió de 40,71 km<sup>2</sup>, limita al nord amb els termes de Canyelles i d'Olivella; a l'est, també amb el d'Olivella; al sud, amb el de Sitges i una petita franja de la Mediterrània; i a l'oest, amb el municipi de Vilanova i la Geltrú. Dels 26 km de costa que té la comarca del Garraf, una petita part de 658 m corresponen al terme municipal de Sant Pere de Ribes.

El municipi es divideix en diferents nuclis de població: Ribes i les Roquetes són els més poblats, tot i que també hi ha Puigmoltó i la Vilanoveta. A més, cal afegir-hi un important conglomerat d'urbanitzacions com Mas Parés

de Dalt, Els Cards, Mas Alba, Vallpineda, Can Pere de la Plana, Els Garrofers, Rocamar, Can Lloses-Can Marcer, Viñedos-Can Macià, Mas d'en Serra i els Colls.

El nucli de Ribes celebra la Festa Major de Sant Pau o d'Hivern el 25 de gener, i la de Sant Pere o d'Estiu el dia 29 de juny. El barri del Palou celebra la seva festa pròpia a l'estiu, pels volts de Santa Maria, el 15 d'agost.

Després d'aquest repàs breu de la pàgina web de l'Ajuntament amb quatre dades sobre Sant Pere de Ribes, comentarem el recorregut que hem fet avui, que sortia del costat mateix de l'**institut Montgròs**, on estava situat el **km 0** i el **Control de Sortida**. Com ja hem dit, l'institut va prendre el nom del **puig Montgròs**, una muntanya de 357,4 metres d'alçada, cota màxima de tot el terme municipal, coronada per tot un seguit d'antenes de ràdio i televisió que donen senyal a bona part dels municipis de les comarques del Penedès. Entre els ribetans, és tradicional pujar al Montgròs el dia 11 de setembre per hissar-hi la bandera catalana i també pels volts de Nadal, per dur-hi un pessebre, però durant tot l'any hi ha excursionistes que hi pugen. Des del cim, la vista és molt dilatada cap a les muntanyes litorals i la franja marítima, i també cap a les serres ondulades interiors, solcades de fondos i de carenes.

Hem començat a caminar arran de l'edifici apaïsat de l'institut i del seu pati, i tot seguit hem enfilat una rampa de terra per enllaçar amb un camí que ens ha conduït fins a un pont per a vianants, amb el terra de fusta, per travessar la carretera C-15B, que connecta Ribes amb Canyelles. A l'altra banda, hem baixat fins a una àmplia zona de conreus de vinya i hem avançat per un antic camí, entre un marge i un mur de pedra seca, que oferia bones panoràmiques sobre **les Planes**, el sector rural més oriental de Ribes.

Ens hem anat acostant a la masia de Ca l'Escolà i, poc abans d'arribar-hi, hem girat a mà dreta cap al sud. **Ca l'Escolà** és una masia situada a llevant de Ribes, prop de la riera de

Jafre, abans de l'aiguabarreig amb la riera de Begues, tocant a l'antic camí de la Carretera que anava de Sitges a Ribes. És una vella casa encarada a migdia amb la planta en forma de L que es compon de diversos volums superposats, amb portal d'arc rodó, rellotge de sol i una arcada ogival interior. Uns cups de raig, un vell trull i una femella de fusta d'una premsa fan pensar que hi hagué una antiga explotació vinícola i olienca. Per "cal Escolà" era coneguda en el Nomenclàtor de 1860 i era el nom que agafà durant el segle XIX, ja que abans es deia mas Renart (1802) i més antigament mas Caçador, propietat dels Falç de Sitges.



Arribant a Ca l'Escolà. Foto: Joan Raventós

Deixant enrere Ca l'Escolà, hem avançat per un vell camí entre murs de pedra seca i hem arribat a un trencall, que hem pres a la nostra esquerra, pel costat d'uns camps d'oliveres. El camí ha fet un descens i un revolt tancat per travessar la riera de Jafre, però nosaltres l'hem deixat per seguir la riera, pel fons mateix de la llera, aigües amunt.

## Riera de Jafre

En algun punt, a la roca mare, hem pogut observar trams de roderes esculpides pels carros que hi passaven fins no fa gaires dècades. La **riera de Jafre** -escrita amb una e final i no pas una a- té l'origen al municipi de Begues, a migdia de Can Jaques, entre les serres de Can Grau i de la Plana Novella, a les interioritats més remotes del massís de Garraf. Al llarg del seu recorregut, la riera volta i revolta seguint la geografia trencada d'aquesta zona muntanyosa. Passa pel Corral Nou, on



# 65a MARXA D'ORIENTACIÓ PER DESCRIPCIÓ



s'hi ajunta la riera del Carxol o fondo de la Plana Novella, segueix pel costat de la penya Embassada, pel migdia dels Masets i entra al municipi de Ribes pel nord-est, i aviat desemboca a la riera de Begues, prop de **Can Quadres de la Timba**.

El nom de la riera prové de l'antic despoblat de **Jafre**, actualment un agregat del municipi d'Olivella que era conegut popularment per la Capella, caseriu avui totalment abandonat damunt un petit turó de 189 metres d'altitud, que per una pista es comunica amb Sitges, Olivella, Ribes i Begues. El nom és d'origen àrab i correspon a un nom propi de persona, però no podem assegurar que hi hagués un nucli àrab anterior a la repoblació cristiana. Potser hi hagué un poblat prehistòric, però el cert és que fins a l'any 1143 no n'apareix la primera notícia documentada, pocs anys abans de la consolidació cristiana a Catalunya amb la conquesta de Siurana, vers l'any 1153. Gairebé tot el tram de la riera que pertany al municipi olivellenc, en altres temps dividia els termes d'Olivella i de Jafre.

Barraca de pedra seca. Foto: Joan Raventós



Darrere uns arbusts de la llera hem localitzat el **Control de pas 1**, amb la pinça del qual calia marcar la nostra fitxa. Un camí més marcat ens ha fet avançar pel fons encaixonat de la riera, ara més estret i en algun punt més ample, fins que hem sortit a una pista que ens ha situat al capdamunt d'un altiplà conreat amb vinyes i garrofers. A les envistes d'una **molassa** (barraca de pedra seca) ha calgut fer una giragonsa per trobar el **Control de pas 2** i tot seguit hem anat fins a la barraca, ferma i ben construïda, on hem trobat el **Control A**. Si

n'hem tingut ocasió i hi hem pogut entrar, haurem pogut veure la tipologia constructiva, que és de falsa volta tronco-cònica. La porta d'accés té una llinda de pedra i brancals de pedres escairades de majors dimensions.

Darrere mateix de la barraca hem pres un corriol boscà que ens ha permès anar guanyant alçada pel **bosc de Can Bertran**. Al capdamunt del carener hem passat a tocar dels antics corrals de la masia que ha donat nom al bosc. **Can Bertran** està situada en l'antic camí, carrerada i "carretera de Sitges a Viladellops", Olèrdola i Vilafranca, actualment recorregut que travessa un bon tros del terme d'Olivella, és a dir, és el primitiu trajecte d'Olèrdola a Sitges. El llinatge dels Bertran apareix documentat des de mitjan segle XVI.

El camí ha emprès un descens fins a una cruïlla de diversos camins. Aquí ha calgut llegir bé la descripció per trobar la petita feixa de conreu per on calia avançar, que tenia un curiós abeurador per a ocells fet d'obra. Al final de la feixa, calia continuar pel bosc i decantar en diagonal cap a l'esquerra, seguint alguna cinta de confirmació, fins a un camí que ens ha dut, de baixada i per alguns rocallsos, fins a un fons de vall planer i cobert de vinyes, que hem travessat. En una nova cruïlla, amb un indicador vertical, hem pres un camí pujador que ens ha aproximat a un antic nucli de cases. Abans d'arribar-hi, hem decantat cap a l'esquerra per travessar diverses vies transitades i arribar al **Control B**, situat a prop de la masia de Can Giralt, al nucli del Palou.

## El Palou

El **Palou Alt** és un nucli de població situat en un pla aturonat, al nord-est del nucli urbà de Ribes, de carrers irregulars i cases de planta baixa i pis amb coberta a dos vessants. Les cases més antigues són Ca l'Artigues, Can Comas, Can Puça i Can Pasculí. Sembla que hi hagué un castell o palau -Palou ve de palol, 'palau petit-', construït per Ramon de Pacs cap al 1260. Fou propietat dels seus descendents fins al 1389, moment en què passà a la cúria barcelonina. A finals del segle XX es van



construir habitatges nous que han alterat la seva fesomia original.

Un dels seus edificis més emblemàtics és **Ca l'Artigues**, que conserva elements arquitectònics d'origen medieval i això fa pensar que aquesta casa és l'hereva del castell que hi hagué. És un edifici cantoner de planta rectangular, que té diversos cossos superposats. En una de les estances de la planta baixa es conserva un sostre de guix amb frisos d'escuts heràldics custodiats per lleons i altres relleus decoratius. Al celler hi ha dos grans arcs de diafragma de pedra, un de mig punt i un d'apuntat, que indiquen l'origen medieval de la casa.

**Can Giralt** és una de les altres cases històriques del Palou. Està situada al **Palou Baix**, al final del carrer del Pi, a tocar de l'entramat urbà de Ribes. L'edifici actual es va construir a principi del segle XVIII i no es pot descartar que hi existís un edifici anterior més antic. Va ser una propietat agrícola important, dedicada especialment a la producció de vi. És un edifici aïllat de planta basilical i tres crugies, amb planta baixa, pis i golfes, amb la coberta a dues vessants i el carener perpendicular a la façana. A l'eix central de la façana hi ha un rellotge de sol circular decorat amb pàmpols i datat de l'any 1870. A la façana de llevant hi ha adossada una petita capella dedicada a la Immaculada, Sant Joan i Sant Josep, de planta rectangular i un sol nivell d'alçat, amb l'absis no marcat i la coberta plana. L'acabat exterior de la masia és arrebossat i pintat de color crema. Hi ha diversos cossos annexos d'un i dos nivells d'alçat, entre els quals les

dependències que havien estat destinades a l'elaboració del vi.

L'antiguitat del nucli del Palou queda demostrada per diverses intervencions arqueològiques a l'entorn de l'elevació on es troba situat el nucli, on s'han recollit fragments de ceràmica sigil·lata itàlica, àmfora, ceràmica ibèrica comuna i ceràmica comuna romana. En una rasa que es va obrir a prop de Can Giralt es va localitzar un coll d'àmfora romana.

Nosaltres hem passat pel costat d'uns antics cellers i hem baixat uns esglaons per envoltar Can Giralt. Al xamfrà, hem localitzat el **Control de pas 3** i, poc més enllà, hem pogut observar tres antics contraforts a la paret posterior de la casa. Pel perímetre d'un camp de garrofers hem connectat amb un altre camí, arran d'un mur de pedra, que ens ha allunyat del nucli urbà i ens ha situat a tocar de la carretera C-15B, després d'un punt on ha calgut fer un canvi sobtat de corriol per evitar un sector amb deixalles. Hem passat per la vora d'uns camps de conreu i hem acabat entrant a la riera de Begues i avançant per la seva llera. Aviat, en un revolt, se'ns ha ajuntat per la dreta la riera de Vilafranca.

## Rieres de Begues i de Vilafranca

El poble de Ribes està situat dintre d'un gran meandre de la **riera de Begues**. Del poble en avall, ja és coneguda per riera de Ribes i continua amb aquest nom fins a la desembocadura, tocant el passeig marítim de Sitges. La riera de Begues, en el meandre de Ribes, entre el Palou i les Parellades, rep la **riera de Vilafranca**. A la sortida del poble, el meandre rep la riera de Jafre. La riera de Vilafranca també era, i encara és, coneguda per riera de Canyelles (segles XV i XVII).

En general, les rieres agafen el nom de les poblacions per on passen. La de Begues neix a la plana de Begues, passa per Olesa de Bonesvalls, Olivella, Sant Pere de Ribes i Sitges. Al llarg del temps, la de Begues es troba documentada com de Begues, d'Olesa,





# 65a MARXA D'ORIENTACIÓ PER DESCRIPCIÓ



d'Olivella i de Ribes, és a dir, amb el nom de tots els nuclis per on passa. En els capbreus de Ribes dels segles XVI i XVII també era coneguda per riera del Penedès.

## Les Parellades

A partir de la confluència de les rieres de Begues i de Vilafranca, hem anat avançant ja per la rebatejada riera de Ribes, arran de les cases més septentrionals del nucli urbà. Al fons hem vist el **pont de les Parellades**, situat a l'antic camí veïnal de Sitges a Canyelles. A mitjans del segle XIX, l'enginyer Ildefons Cerdà hi va projectar la construcció d'una carretera, moment en el qual es va construir el pont. Durant la Guerra Civil, va ser destruït per l'exèrcit republicà per frenar l'avanç de les tropes franquistes, i uns anys després el van reconstruir. Nosaltres, abans d'arribar al pont, hem sortit de la riera i hem entrat al nucli de **les Parellades**, situat ben bé fora del perímetre nord de la població.

Els carrers estan formats per cases de planta baixa i pis i tenen la coberta a dues vessants amb el carener paral·lel a la façana. Hi podem veure diferents tipus de portals, des dels d'arc escarser ceràmic fins als d'arc de mig punt ceràmic amb brancals de pedra. Totes les façanes estan arrebossades i pintades de color blanc. A la part de ponent del nucli hi ha algunes cases de dimensions notables, com ara Can Carbonell o Can Miret. La referència més antiga del nom de les Parellades es remunta a finals del segle XIII, a partir d'un document que parla de Guillem de Parellades.

Primer per carrers antics i després per altres vials més nous hem arribat a l'antiga carretera de Canyelles i Vilafranca i l'hem travessada per un pas de vianants per continuar pel **camí de Sant Pau**, pel peu de la **creu de la Santa Missió**, erigida l'any 1942, i pel costat de marges de pedra seca.

Ben aviat hem arribat a la capella de **Sant Pau Xic**, construïda a la segona meitat del segle XV en un xamfrà del camí. És una menuda construcció de planta rectangular amb la coberta a dues vessants i carener

perpendicular a la façana. S'hi accedeix per una porta d'arc pla arrebossat, salvant els tres graons de pedra que hi ha davant. Sobre la porta hi ha un petit òcul. A l'interior, hi ha un senzill altar fet de rajoles ceràmiques decoratives, que es complementa amb tres plafons fixats al mur amb iconografia de Sant Pau. La teulada és feta de maó pla i és plena de pedres ja que, segons la creença popular ribetana, si hom hi tira una pedra i queda al capdamunt de la teulada, la persona que l'hi hagi tirat es casarà durant aquell any, però si la pedra cau, no es casarà mai.



Sant Pau Xic. Foto: Joan Raventós

Hem continuat la Marxa per un camí planer, envoltat de vinyes i amb bones vistes sobre el nucli urbà de Ribes i els turons litorals que deixaven entreveure el mar al seu darrere. Aviat hem pres un trencall pujador que s'ha encarat cap a unes edificacions, però abans d'arribar-hi, la descripció ens ha fet fer una giragonsa per localitzar el **Control de pas 3**, ocult darrere un arbre. Per un terraplè, hem accedit a un camí i unes escales que ens han dipositat davant mateix de l'ermita de Sant Pau, on hem trobat el **Control C**. En aquest control hi hem pogut fer una parada més llarga per esmorzar i descansar.

## Sant Pau

**Sant Pau** és una capella situada al cim d'un turonet, un indret molt estimat i visitat pels ribetans. Es tracta d'un edifici de planta rectangular, d'una sola nau, amb absis semicircular i coberta de teula a dos vessants. A la façana, que és el primer que hem vist en arribar, hi ha un portal rectangular, emmarcat

per pilastres i protegit per una cornisa. La façana té un acabament sinuós i és rematada per un petit campanar d'espadanya d'un sol ull. A la façana de llevant, al costat d'unes taules de pícnic, hi creix una **olivera** més que centenària.

Al seu interior, a l'absis, hi ha un retaule de fusta daurada i policromada dedicat a sant Pau que antigament estava situat a l'església vella de Sant Pere. El retaule original, el van cremar durant la Guerra Civil, però se'n conserven algunes fotografies. A banda d'elements religiosos, també hi ha un exvot en forma de fragata, penjada del sostre, una ofrena d'un "americano" ribetà per haver pogut complir el vot de retorn a Ribes després de la seva aventura a ultramar.

La casa de l'ermità està adossada a la façana de ponent. És un edifici apaïsat i irregular, de planta baixa i pis, amb la coberta a un sol vessant que desaigua a la façana. Les finestres tenen l'ampit motllurat. A l'extrem de ponent de la façana hi ha un contrafort. Al costat del portal d'accés hi ha adossat un antic pou.

El primer esment documental de Sant Pau és del 1485, però és probable que ocupi el lloc d'una altra ermita d'origen molt antic. En aquesta zona s'han localitzat restes d'una vil·la romana i també ceràmica ibèrica. Durant la restauració de la coberta es va trobar una teula datada de l'any "1688", que fa pensar que l'edifici actual s'estava bastint en aquest període, però es va haver d'aturar a causa de l'esclat de la Guerra de Successió. El 1744 se'n va reprendre l'edificació, que no es va finalitzar fins a primers del s. XIX, quan alguns dels "americanos" que havien fet fortuna a les amèriques van fer donacions per a acabar les obres. A l'època de la Desamortització, la capella va sortir a subhasta, però per fortuna va continuar a mans del municipi.

El dia 25 de gener, per sant Pau, s'hi fa un aplec en el marc de la Festa Major d'Hivern. Després dels actes religiosos, els balls populars i el bestiar fan la Baixada de Sant Pau. Nosaltres, durant l'estona de l'esmorzar, hem pogut visitar l'ermita i el seu entorn, el mirador baranat sobre les vinyes i el nucli de Ribes i la placeta on estan situats tant l'ermita com la casa de l'ermità.



Ermita de Sant Pau. Foto: Jordi Martí



# 65a MARXA D'ORIENTACIÓ PER DESCRIPCIÓ



La Masieta. Foto: Jordi Martí



Després d'esmorzar, seguint la descripció, hem continuat el nostre camí per darrere l'ermita i hem iniciat un ascens per una carena calcària que ha durat una bona estona. El camí ha anat guanyant alçada pel costat del **fondo de Can Carbonell o del Tineta**, situat al nord, que baixa fins a la riera de Canyelles arran de la pedrera de Sant Pau, que hem vist a l'inici de la pujada. Més amunt, el sender s'ha anat suavitzant i ens ha situat al cim d'un turó poblat de vegetació arbustiva i alguns pins, que en algun mapa hem vist batejat com **turó de Sant Pau**, de 142 metres d'alçada. A prop, hi havia una torre d'alta tensió.

Des d'aquest punt, seguint la carena, podríem assolir el puig Montgròs, però nosaltres hem triat un camí més ample que ha començat a baixar fins a desembocar a una pista on hem trobat el **Control D**. Hem continuat pel camí asfaltat d'accés a la important masia de **la Coma**, un caseriu situat en una fondalada - antigament 'coma'- que li dona nom, al peu dels vessants forestals que baixen del Montgròs. A la Coma hi havia set edificis agrupats, que es coneixien com Can Barba, Can Soques, Can Guillet, Can Tió, Can Monjo, Can Puig i Can Fèlix. En l'actualitat només se'n conserven quatre. Fins als anys trenta del segle passat estaven habitades.

Sense arribar a la Coma, en un revolt tancat del camí, hem continuat per un sender i hem seguit una carena boscosa suau i agradable de cara al sud-est. Pel costat d'una tanca metàl·lica hem començat a baixar fins arran de vinyes i d'uns garrofers de soca molt ampla. Hem travessat l'ampla **fondalada de Can Puig** i ens hem enfilat per un carrer urbanitzat molt pujador que ens ha situat molt a prop de

les masies de **Can Sidro** i **Can Ramonet**, però no hi hem arribat, sinó que hem retrocedit per darrere uns edificis fins a les envistes de **la Masieta**, una casa blanca i envoltada de vinyes situada en un entorn molt bonic.

El camí que hem anat seguint tenia roderes marcades als rocallsos, senyal de la seva antiga importància. Finalment hem sortit del bosc i hem envoltat un magnífic exemplar de garrofer, on hem localitzat el **Control de pas 5**. Ara, ja per terreny obert envoltat de vinyes, hem seguit un camí recte i envoltat de murs alts de pedra seca, fins al nucli de Sota-ribes, on hem trobat el **Control E**.

## Sota-ribes

La taula del control estava situada a la plaça, entre l'església Vella i el castell de Ribes. Segons algunes fonts, per Ribes hi passava una via romana secundària que anava des d'Olesa de Bonesvalls, per Olivella i els Solers, fins a Cubelles, amb una "statio" pretoriana que estaria situada aquí, a **Sota-ribes**. El que és segur és que es tracta del nucli de població més antic del municipi, situat sobre un turonet que domina la riera. A la part més elevada del nucli hi ha el **castell de Ribes**, bastit en època alt medieval.

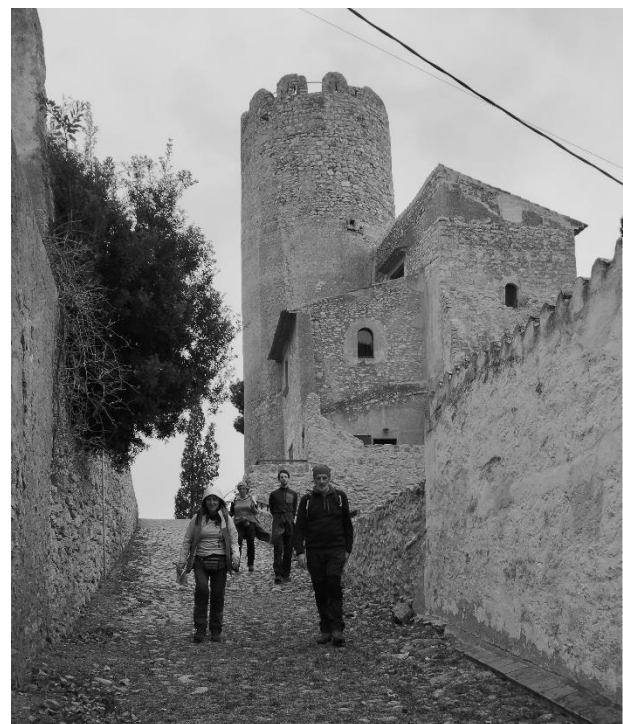

Nucli medieval de Sota-ribes. Foto: Joan Raventós

El castell de Ribes està documentat a final del segle X i s'estructura al voltant d'una torre de planta circular i forma troncocònica, amb quatre nivells d'alçat coberts amb volta, que té orígens al segle X. A l'interior de la torre hi ha trams de mur en *opus spicatum* i al revestiment del segon pis hi ha dibuixos del segle XVIII, quan es feia servir de presó. La resta de dependències també tenen traces medievals, com un volum adossat a ponent amb trams de mur en *opus spicatum* o bé dos cossos quadrangulars: l'antiga cuina i un aljub d'abans del segle XI. Després de moltes vicissituds, el castell va passar a mans del Bisbat de Barcelona i el 1620 el va cedir al Comú de Ribes. Entre altres usos, el castell s'havia utilitzat com a presó, carnisseria, magatzem de blat o arxiu. L'any 1972 s'hi va instal·lar el ballari i coreògraf José Luis de Udaeta, que hi va viure més de 30 anys. Des del 2021, al mes de maig es fa el Festival Udaeta, amb actuacions de música i dansa en directe al pati del castell, amb la torre medieval com a teló de fons.

A l'altra banda de la placeta hi havia una

capella romànica que durant el segle XVII es va reformar totalment per convertir-se en l'**església parroquial de Sant Pere**, un edifici d'estil barroc, de planta rectangular amb l'absis no marcat en planta. Es compon d'una sola nau coberta amb voltes de creueria, dividides en trams per arcs torals que descansen sobre pilastres. Al seu interior hi ha un retaule dedicat a sant Pere. A la façana de migdia s'hi va obrir el **portal de les Ànimes**, on es conserva l'escut del municipi més antic que es coneix. Les obres del segle XVII es van sufragar amb tributs extraordinaris: un vintè sobre les collites de tres anys i l'aportació de personal i animals de càrrega. La construcció de l'església nova, l'any 1910, al centre de Ribes, va fer que es deixessin d'oficiar misses al temple vell.

Al seu davant s'alça l'antiga rectoria, al costat de la qual descendeix un camí molt ben empedrat que hem pres per baixar fins al nucli pròpiament dit, travessat pel **torrent de l'Espluga**, que fa de camí. Al peu del castell hem trobat la **Casa del Terme**, antic edifici del Comú de Ribes documentat des del segle XV.





# 65a MARXA D'ORIENTACIÓ PER DESCRIPCIÓ



També va ser una escola i des de fa uns anys és un centre d'informació. Entorn seu hi ha diverses cases de pedra amb contraforts i traces de la seva antigor. Seguint el torrent, hem passat per sota un pont equipat amb preses per fer de rocòdrom i hem sortit a una esplanada per, tot seguit, travessar la riera de Ribes per un pontet, a tocar del **pi de la Palanca**, un grandió exemplar de dues soques de pi blanc, declarat arbre monumental l'abril de 1991.

Hem seguit una estona la llera de la **riera de Ribes**, vora les instal·lacions de la Zona Esportiva Municipal, equipada amb un camp de futbol, diverses pistes esportives i una piscina coberta. Aviat hem passat per sota el pont de la carretera BV-2113, que va a Puigmoltó, i a pocs metres hem girat per un camí pujador, a les envistes, riera enllà, del monumental **pont de Can Coll**, que es va bastir per accedir a la important masia de Can Coll. El pont és d'un sol arc i té quatre grans contraforts semicirculars. Es va construir al mateix temps que l'església nova de Sant Pere, a principi del segle XX. Totes dues

construccions van ser impulsades i finançades per l'americano Francesc Marcer, propietari de Can Coll. Segons es veu, els ribetans que van participar en les obres treballaven a l'estiu al pont de Can Coll i a l'hivern a l'església.

## Can Coll

Hem anat guanyant alçada i a l'altra banda d'una carretera hem vist les instal·lacions i els aparcaments de l'**Hospital Residència Sant Camil**. Aviat ens hem situat davant de la masia de **Can Coll**, on hem trobat el **Control F**. Hem pogut admirar la gran galeria de dos pisos de 25 arcades a cada pis situada a la façana meridional, però per veure la façana principal, calia envoltar el recinte i situar-se a ponent de l'edifici, on llueix una esplèndida façana d'aire colonial. Aquesta antiga casa, coneguda anteriorment com Can Coll del Bosc, podria tenir orígens molt reculats, ja que al seu voltant s'han localitzat restes ibèriques i romanes.

La casa que hi veiem avui és un gran edifici residencial de primers del segle XIX, amb soterrani, planta baixa i dos pisos. Té una



Masia de Can Coll. Foto: Jordi Martí

capella dedicada a la Mare de Déu dels Dolors, decorada amb preciosos vitralls exteriors. També hi ha uns antics cellers, corrals i la masoveria que completen la caseria. Al seu redós hi ha un pi monumental i una gran mata. Francesc Marcer va refer la masia i hi va viure a l'època de més esplendor. Com ja hem dit, Marcer va promoure i sufragar la construcció de l'església nova de Ribes. El bisbe de Barcelona, el dia abans de la benedicció del temple, es va allotjar a Can Coll, a l'habitació que després s'anomenà 'el cuarto del bisbe'.

Un camí ens ha conduït a la dilatadíssima **plana de Can Coll**, que ocupa unes quantes hectàrees del sud del nucli de Ribes, entre la riera, al nord, i els nuclis de Puigmoltó i l'antiga masia del Carç, a ponent i al sud. Hem anat avançant per un camí planer i ample, envoltat de vinyes i camps de garrofers, i finalment hem travessat C-32 per un pont i ens hem situat arran del mas d'en Bosc i de la riera de Ribes. El **mas d'en Bosch** és un edifici aïllat de planta rectangular i un portal amb llinda de fusta. Té un cos agrícola annex i al davant de la façana principal hi ha un pou i un safareig.

Seguint la riera, ha calgut fer una giragonsa



Olivera de Sant Pau. Foto: Joan Raventós

per localitzar el **Control de pas 6** i hem continuat pel costat de la llera per passar ara per sota l'autopista i arribar fins a la confluència amb la **riera de Jafre**, que hem seguit i on hem trobat el **Control G**. Hem continuat una estona per la llera, aigües amunt, ensotats per les timbes de terra que ens aïllaven de l'exterior, però aviat hem decantat cap a l'esquerra pel perímetre d'un camp, que ens ha acabat situant a prop de **Ca l'Escolà**, la masia que ja coneixíem d'aquest matí. A partir d'aquest punt, el recorregut ha estat el mateix que el d'anada, exceptuant un tram del final, on calia baixar a una esplanada i localitzar el **Control de pas 7** amagat dins d'una mata (llentiscle), per tot seguit atènyer la vorera de l'institut de secundària Montgròs, on hem tornat a veure el km 0 i el **Control d'Arribada**, punt on hem finalitzat el recorregut de la 65a Marxa d'Orientació per Descripció.

## Comiat

Els membres del Grup de Marxes i Caminades de l'AE Talaia ens acomiadem com sempre amb el desig que hàgiu tingut una bona experiència excursionista i hagueu pogut gaudir de la vostra participació a la 65a Marxa d'Orientació per Descripció i a la 2a Marxa Infantil i Juvenil de Regularitat i d'Orientació per Descripció. Amb aquest relat complementari que teniu a les mans, esperem que hagueu pogut adquirir encara més coneixements sobre el nostre territori.

Agraïm la valuosa aportació documental del nostre consoci Vicenç Carbonell, que ens ha permès donar més consistència a aquesta publicació, i també agraïm la dedicació dels membres del Grup de Marxes i Caminades, dels components dels diversos controls, de l'equip de l'esmorzar, dels equips de lectura, etc., que han estat implicats en l'organització de la Marxa durant els darrers mesos.

Moltes gràcies per la vostra participació i fins l'any que ve!

**Grup de Marxes i Caminades de l'AE Talaia**



# 65a MARXA D'ORIENTACIÓ PER DESCRIPCIÓ



## Bibliografia

- CARBONELL VIRELLA, Vicenç: *Bosc de Can Bertran*, 2024.
- CARBONELL VIRELLA, Vicenç: *Ca l'Escolà*, 2024.
- CARBONELL VIRELLA, Vicenç: *Can Coll*, 2024.
- CARBONELL VIRELLA, Vicenç: *Castell Vell de Ribes*, 2024.
- CARBONELL VIRELLA, Vicenç: *El Palou de Dalt o el Palou Alt*, 2024.
- CARBONELL VIRELLA, Vicenç: *Ermita de Sant Pau*, 2024.
- CARBONELL VIRELLA, Vicenç: *Institut Montgròs*, 2024.
- CARBONELL VIRELLA, Vicenç: *La riera de Begues i la de Vilafranca*, 2024.
- CARBONELL VIRELLA, Vicenç: *La riera de Jafre*, 2024.
- CARBONELL VIRELLA, Vicenç: *Les Parellades*, 2024.
- CARBONELL VIRELLA, Vicenç: *Noms de lloc d'Olivella*, 2004. Institut d'Estudis Penedesencs
- CARBONELL VIRELLA, Vicenç: *Relat complementari de la XX Marxa d'Orientació per Descripció*, 1993. AE Talaia
- CASAS, JORDI: *Can Coll, una masia que cal conèixer*, 2008. Diari de Vilanova.
- DIPUTACIÓ DE BARCELONA: *Mapes de patrimoni cultural*, 2024. patrimonicultural.diba.cat
- MONTANER PASCUAL, IGNASI M.: *Els noms de lloc del terme de Sitges i de les terres veïnes*, 1986. Tesi doctoral.
- ROIG ESTRADÉ, PAU I CARBONELL VIRELLA, VICENÇ: *Masies del Garraf 1*, 1998. El Cep i la Nansa, edicions.
- ROIG ESTRADÉ, PAU I CARBONELL VIRELLA, VICENÇ: *Masies del Garraf 2* (2000) El Cep i la Nansa, edicions.

## Cartografia

- Plànol de la 20a Marxa d'Orientació per Descripció, 1993. Antoni Segarra.
- Plànol de la 65a Marxa d'Orientació per Descripció, 2024.
- Mapa topogràfic de Catalunya 1:10.000. Institut Cartogràfic i Geològic de Catalunya.



Vista general de Ribes. Foto: Jordi Martí



# 65a MARXA D'ORIENTACIÓ PER DESCRIPCIÓ 2a MARXA INFANTIL I JUVENIL DE REGULARITAT I D'ORIENTACIÓ PER DESCRIPCIÓ

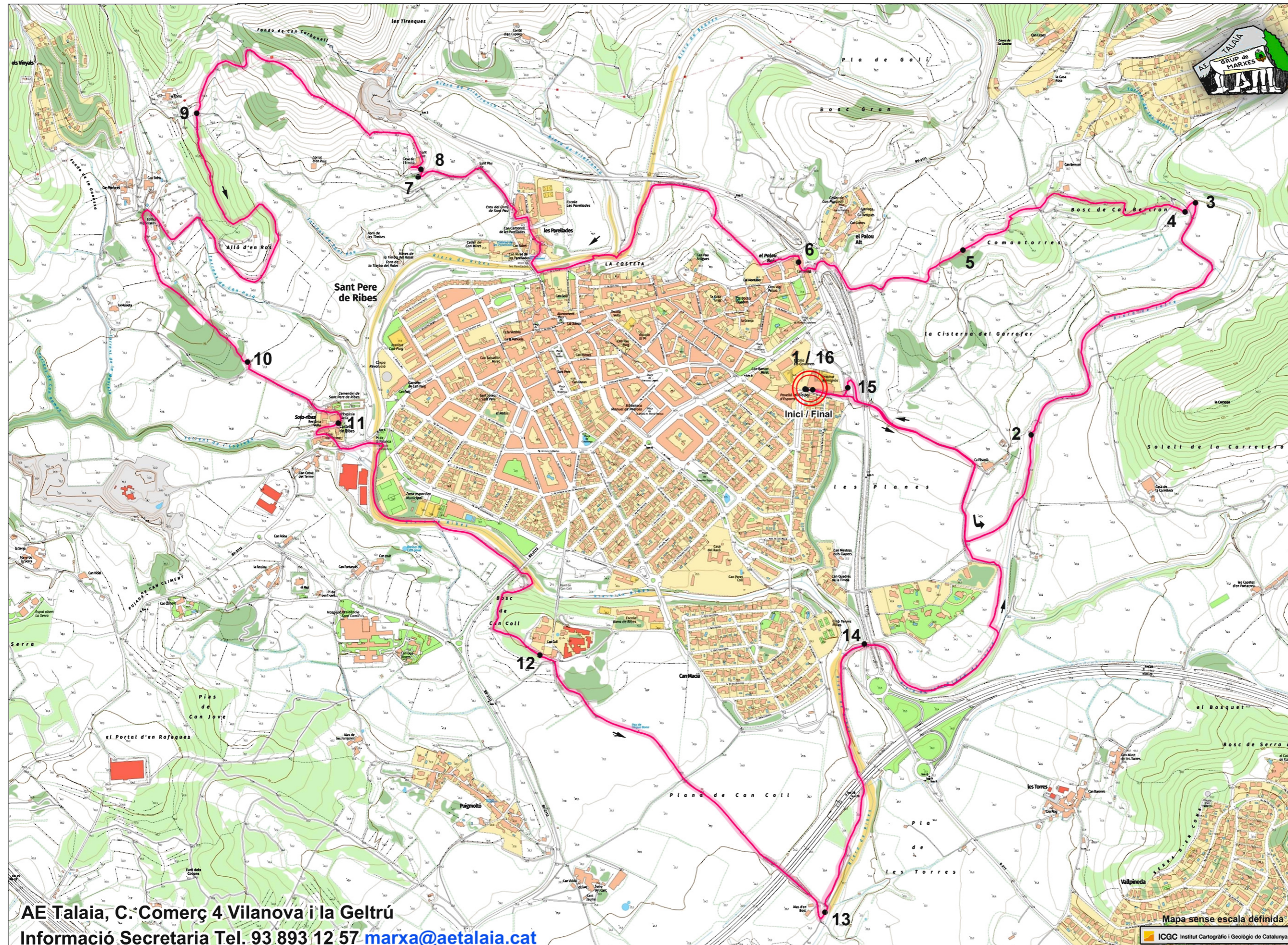

## Llista dels Controls amb la seva situació

- 1- Control Sortida
- 2- Control Pas 1
- 3- Control Pas 2
- 4- Control A
- 5- Control Pas 3
- 6- Control B
- 7- Control Pas 4
- 8- Control C
- 9- Control D
- 10- Control Pas 5
- 11- Control E
- 12- Control F
- 13- Control Pas 6
- 14- Control G
- 15- Control Pas 7
- 16- Control Arribada



AE Talaia, C. Comerç 4 Vilanova i la Geltrú  
Informació Secretaria Tel. 93 893 12 57 [marxa@aetalaia.cat](mailto:marxa@aetalaia.cat)

Mapa sense escala definida  
ICGC Institut Cartogràfic i Geològic de Catalunya

A E TALAIA	65ª MARXA D'ORIENTACIÓ PER DESCRIPCIÓ							10 DE MARÇ DE 2024	
	XXV COPA CATALANA DE MARXES TÈNIQUES DE REGULARITAT CCMTR								
	V TROFEU JOAN VIRELLA - III EDICIÓ								
CONTROL	SITUACIÓ	HORARIS			Nº TEMPS	DISTANCIES		MITJANA	
		OFICIAL	NEUTR	TOTAL		REAL	NEUTR.	Km/h	m/seg
<b>SORTIDA</b>	Pavelló annex St Pere Ribes								
<b>Pas 1</b>	Corriol i a la riera de Jafra		1						
<b>Pas 2</b>	Corriol abans cabana pedra		1						
<b>A</b>	Mulassa pedra seca	33:30	1	35:30	71	2.379	4,26	1,18	
<b>Pas 3</b>	Corriol a la dreta		1						
<b>B</b>	Passada retonda Palou	27	1	29	58	1.545	3,43	0,95	
<b>Pas 4</b>	Garrofer inclinat St Pau		1						
<b>C</b>	St Pau (esmorzar)	28:30	30	30:30	61	1.698	3,57	0,99	
<b>D</b>	Cruïlla masia de la Coma	18:30	1	48:30	97	1.023	3,32	0,92	
<b>Pas 5</b>	Garrofer cruïlla la Massieta		1						
<b>E</b>	Plaça castell/esglessia vella	32:30	5	34:30	69	2.291	4,23	1,17	
<b>F</b>	Can Coll	21	5	26	52	1.466	4,19	1,16	
<b>Pas 6</b>	Passada autopista		1						
<b>G</b>	Pont de la riera de Jafra	30	1	36	72	2.106	4,21	1,17	
<b>Pas 7</b>	Parking abans de l'arribada		1						
<b>ARRIBADA</b>	Pavelló annex St Pere Ribes	25:30		27:30	55	1.802	4,24	1,18	
<b>TOTALS</b>		216:30	51	267:30	535	14.310	3,97	1,10	
	<b>Hores =</b>	<b>3:36:30</b>		<b>4:27:30</b>					

## 65a MARXA D'ORIENTACIÓ PER DESCRIPCIÓ / DETALL CONTROLS

10 DE MARÇ 2024

CONTROL	SITUACIÓ	COMPONENTS CONTROL
<b>SORTIDA</b>	PABEL·LÓ ANNEX SP RIBES	<b>Coordinació sortida:</b> Josep Candela/Lurdes Campins/Francesc Altabàs/J.C. Frisch <b>FEEC:</b> Miquel Cinca <b>Taula Horària:</b> Salvador Butí/Carme Barceló/Nati Salvador <b>Seguretat:</b> AMBUMÈDIC <b>QM 0:</b> Jordi Martí
<b>P1</b>	CORRIOL AMB FORMA Y GREGA AL REVÈS	
<b>P2</b>	CORRIOL ABANS BARRACA PEDRA SECA	
<b>A</b>	BARRACA DE PEDRA SECA	J.M. Also/D.Lacasa/ <b>Arnau de Arias/Teo Ruiz</b>
<b>P3</b>	CORRIOL A LA DRETA	
<b>B</b>	ROTONDA EL PALOU	Josep Ma. Sanchez/Petri//Isabel Llopis (motxilla)
<b>P4</b>	DESVIAMENT SOTA EL PALOU	
<b>P4</b>	GARROFER INCLINAT	
<b>C</b>	SANT PAU(ESMORZAR)	EQUIP ESMORZAR/ <b>Jordi I.Sentís/Adam Achouti/Javier Bocanegra/Alexandder Gil</b>
<b>D</b>	CRUÏLLA MASIA LA COMA	J.Bassas/Jani/Santacana/ <b>Martina Zamora/Roc Solé</b>
<b>P5</b>	GARROFER CRUÏLLA LA MASIETA	
<b>E</b>	PLAÇA CASTELL/ESGLÉSIA VELLA	Jordi Forgas/Sònia Dallà/Marina Forgas/Blanca Forgas
<b>F</b>	CAN COLL	Carles Torras/Núria Forgas/ <b>Jesús Parada/Nil Maymí</b>
<b>P6</b>	PAS SOTA AUTOPISTA	
<b>G</b>	PONTS NOU I VELL/RIERA JAFRA	Josep Corella/Enric Viver
<b>P7</b>	PARKING ABANS ARRIBADA	
<b>ARRIBADA</b>	PABEL·LÓ ANNEX SP RIBES	<b>Equip Obertura:</b> Joan Raventós/Jordi Cortina/Alumnes <b>Escola EL CIM</b> <b>Equip escombra:</b> MARXA SÈNIOR: Miguel Sanchez/MARXA JUVENIL: Santi Giralt <b>Informàtica:</b> Ramon Casas <b>Relat Complementari:</b> Joan Raventós/Col·laboració Vicenç Carbonell <b>Mapa:</b> Isidre Poch <b>Descripció:</b> GRABACIÓ Joan Raventós/TRANSCRIPCIÓ: Lurdes Campins <b>Repartir controls:</b> (sobre el paper) Josep Candela <b>Equip mèdic:</b> AMBUMÈDIC <b>Material divers:</b> Grup de Marxes i Caminades <b>Furgoneta:</b> Ramon Forgas <b>COL·LABOREN ALUMNES 3r D'ESO ESCOLA EL CIM</b>



		RESULTATS DEFINITIUS		65a MARXA TALAIA 2024	10 / 03 / 2024	D'ORIENTACIÓ PER DESCRIPCIÓ	
Classificació	Nº Dorsal	Participant 1	Participant 2	Participant 3	Club/Entitat		Punts
1	10	PERE SALGADO VINYES	JOAN MUNTADAS MIRANDA		GRUP EXCTA. CAMPDEVÀNOL/ GRUP EXCTA. CAMPDEVÀNOL/		10
2	9	XAVIER JUNCA CAPDEVILA	J.CARLES MORENO GUERRERO		CLUB CENTRE EXCTA. AVINYÓ/ CLUB CENTRE EXCTA. AVINYÓ/		13
3	24	SARA ARCO	MIREIA BADIA PINILLA		INDEPENDENT/ INDEPENDENT/		14
4	48	ORIOL VENTOSA CARBONELL	ORIOL VENTOSA FREIRE		AGRUP. EXCTA. TALAIA/ INDEPENDENT/		14
5	38	DOLORS NICOLAS SANCHEZ	MAITE BAQUEDANO FERNANDEZ		INDEPENDENT/ INDEPENDENT/		14
6	57	JORDI MARTÍ CARBONELL	MIQUEL MARTÍ JARIOD	ORIOL MARTÍ JARIOD	AGRUP. EXCTA. TALAIA/ INDEPENDENT/ INDEPENDENT		15
7	12	JOSEP SEGURA OMS	CARLOS ANDRES VARGAS PALOMO		AGRUP. EXCTA. MARTORELL/ CLUB EXCTA. DE GRÀCIA/		16
8	26	MARTA HAZAS OÑATE	CRISTINA VILA GARCIA		INDEPENDENT/ INDEPENDENT/		16
9	23	YOLANDA BAQUEDANO FERNANDEZ	PILAR BAQUEDANO FERNANDEZ	MAGÍ CLEMENT ANDREU	INDEPENDENT/ INDEPENDENT/ INDEPENDENT		17
10	4	JUDIT CATALÀ ROIG	CARLES GONZÁLEZ NOGUÉS		INDEPENDENT/ INDEPENDENT/		19
11	5	JOSÉ MARIA ROMERO MONTOYA	ANTONI MONRÓS AUDÍ		CLUB MUNTANYENC L'HOSPITALET/ CLUB MUNTANYENC L'HOSPITALET/		20
12	37	GISELA RIERA LOBATO	JOSEP RIERA NOT	MARGARITA LOBATO VIDAL	CLUB CENTRE EXCTA. AVINYÓ/ CLUB CENTRE EXCTA. AVINYÓ/ CLUB CENTRE EXCTA.		20
13	22	JOSE MIGUEL MOZOS RUIZ	PABLO PAYNO MORANT		INDEPENDENT/ INDEPENDENT/		20
14	13	JULI CURIA YNGLES	ISIDRE POCH MILÀ		AGRUP. EXCTA. TALAIA/ AGRUP. EXCTA. TALAIA/		21
15	50	ALBERT MARTIN VIAPLANA	OSCAR MARTIN RAYA		INDEPENDENT/ INDEPENDENT/		21
16	31	ALBA LEÓN JORBA	NÚRIA BELCHI IBAÑEZ		INDEPENDENT/ INDEPENDENT/		21
17	30	MARIA RODRIGUEZ GALLEGO	JORDI BURCET I SOLÉ		INDEPENDENT/ INDEPENDENT/		21
18	32	JAN CABA FERNÁNDEZ	XAVIER CABA LLEÓ	SÍLVIA ROVIRA BORRELL	AE TALAIA/ AGRUP. EXCTA. TALAIA/ AE TALAIA		21
19	35	LOURDES SALVADOR PENA	XAVIER NOES SIDOS		AGRUP. EXCTA. TALAIA/ AGRUP. EXCTA. TALAIA/		22
20	7	MERITXELL CLOTET BERENGUER	MANEL GALANTE ESTEVEZ	ONA GALANTE CLOTET	CLUB CENTRE EXCTA. AVINYÓ/ CLUB CENTRE EXCTA. AVINYÓ/ CLUB CENTRE EXCTA.		22
21	59	MARIA JOSÉ ESPAÑOL SUÁREZ	SANTIAGO MOROS VELA		CENTRE EXCTA. PARETS/ CENTRE EXCTA. PARETS/		23
22	3	EMMA GARCIA BORDONABA	ALBERT GARCIA BENADÍ		INDEPENDENT/ INDEPENDENT/		23
23	61	NIL NAVALES CONTRERAS	JOSEP CONTRERAS PARÉS		INDEPENDENT/ AGRUP. EXCTA. TALAIA/		24
24	46	AINA DOMINGO PRATS	ROGER DOMINGO		INDEPENDENT/ INDEPENDENT/		24
25	36	ANNA POCH FRANCO	ROSARIO ATOCHE REYES	LLUÍS FARRÉ ATOCHE	AGRUP. EXCTA. TALAIA/ INDEPENDENT/ INDEPENDENT		24
26	20	GERTRUDIS FONTANET FIGUEROLA	PERE IVERN JANSÁ		INDEPENDENT/ INDEPENDENT/		24
27	17	ALBA CONESA PRUNERA	ELISENDA GIL LAGE		CLUB MUNTANYENC L'HOSPITALET/ CLUB MUNTANYENC L'HOSPITALET/		25
28	18	BLAI POCH FARRÉ	MARTA FRANCO CASADESUS		AGRUP. EXCTA. TALAIA/ INDEPENDENT/		26
29	1	PACO ORTEGA PRINCEP	DAVID SOLER SERRANO		INDEPENDENT/ INDEPENDENT/		28
30	40	JORDI BONFILL FERRANDO	FOIX BONFILL FAGES		CLUB EXCTA. ESPARREGUERA/ INDEPENDENT/		28
31	55	JOAN RODRIGUEZ LUZ	CARMEN GONZALEZ ANCHO		INDEPENDENT/ /		28
32	51	JOSEP ESTEVE MESTRE GUILLEM	MARIA SOCORRO CABELLO DIAZ		AGRUP. EXCTA. TALAIA/ AGRUP. EXCTA. TALAIA/		29
33	39	JORDI MINELLA CENDRA	GORETTI COLL SOLÀ		INDEPENDENT/ INDEPENDENT/		29
34	53	ARNAU PRAT	GERARD MUNTANE		INDEPENDENT/ INDEPENDENT/		29
35	21	NEUS GARCIA LLOPIS	INGRID LLORENS DE KNECHT	VINYET VIDAL VARGAS	AGRUP. EXCTA. TALAIA/ CENTRE D'ACTIVITATS DE MUNTANYA BASE/ INDEPENDENT		29
36	33	NÚRIA FONT	MANUEL ORRIOLS RAMON	MAR ORRIOLS MARTINS	INDEPENDENT/ INDEPENDENT/ INDEPENDENT		31
37	14	NÚRIA SANAHUJA VALLÈS	Mª DOLORS MOLA POVEDA	ELISABETH ALIAGA ORTEGA	CENTRE EXCTA. DE SITGES/ CENTRE EXCTA. DE SITGES/ INDEPENDENT		32
38	49	NEUS GALLOFRE RIUS	GLORIA BONACHE MANZANEDA		AGRUP. EXCTA. TALAIA/ INDEPENDENT/		34
39	34	AGUSTÍ POCH PARÉS	MARIONA SICHES CUADRA	MAGDA NOES SIDOS	AGRUP. EXCTA. TALAIA/ AGRUP. EXCTA. TALAIA/ AGRUP. EXCTA. TALAIA		34
40	11	MARIA ASSUMPTA BAIG TORRAS	PERE COROMINAS RAFART		AGRUP. EXCTA. TALAIA/ AGRUP. EXCTA. TALAIA/		35
41	52	ORIOL AVIÑÓ GIRALT	JOAN BURCET RODRÍGUEZ		INDEPENDENT/ INDEPENDENT/		35
42	27	PABLO SÁNCHEZ HERNÁNDEZ	MARIA SÁNCHEZ HERNÁNDEZ		INDEPENDENT/ INDEPENDENT/		36
43	43	JOSEP OLIVELLA JANÈ	MONTSERRAT COMAS GÜELL		AGRUP. EXCTA. TALAIA/ INDEPENDENT/		36
44	45	MARC REYES FRANCO	DOLÇA ZAPATER MOLA		CE SITGES		36
45	41	ANTONI SÀGARRA MAS	ALBA FERRER SAGARRA		ae talaia/ INDEPENDENT/		36
46	47	ESTER PUNTIJOCH LOZANO	JOAN ROVIRA COLET		INDEPENDENT/ INDEPENDENT/		38
47	44	FRANCESC MESIA NIN	M TERESA PASCUAL PUIG		ELS XULIUS CENTRE SOCIAL RIBETÀ/ ELS XULIUS CENTRE SOCIAL RIBETÀ/		41
48	29	MA JESUS CASADO MAESTRO	JORDI GARRIGA SERRA		AGRUP. EXCTA. TALAIA/ INDEPENDENT/		42
49	54	GUILLEM CONTRERAS MATARÓ	ANGELS PARES CORRETGER	ALFRED CONTRERAS LLANAS	INDEPENDENT/ AGRUP. EXCTA. TALAIA/ AGRUP. EXCTA. TALAIA		42
50	2	SARAI CUEVAS	EVA JUVE BARRIOS		INDEPENDENT/ INDEPENDENT/		45
51	8	ROSER MATARÓ PASCUAL	ALFRED CONTRERAS PARES		AGRUP. EXCTA. TALAIA/ AGRUP. EXCTA. TALAIA/ AGRUP. EXCTA. TALAIA		50
52	60	CLARA MIRABENT TALEGÓN	pau roca jodar		A E TALAIA (CLUB ESEPELEOLÒGIC TALAIA, GET)/ /		53
53	15	MIROSLAV POTENGA	CRISTINA YE JI		INDEPENDENT/ INDEPENDENT/		54
54	19	FRANCESC PAÑELLA MILA	MIREIA ALTABAS MARTINEZ		AGRUP. EXCTA. TALAIA/ AGRUP. EXCTA. TALAIA/		54
55	28	DANIEL PIERA NOYA	MARTA PALLEJÀ TONDA		CENTRE EXCTA. ELS BLAUS/ CENTRE EXCTA. ELS BLAUS/		54
56	16	BRU CARNICER FUSTER	BLANCA FERRER FORGAS		INDEPENDENT/ INDEPENDENT/		70
57	25	MONTSE ALSINA HIPOLITO	DOLORS PERELLÓ PIFARRÉ	AGUSTÍ PAGÉS PIGUILLEM	CENTRE EXCTA. DE SITGES/ CENTRE EXCTA. DE SITGES/ C.E.SITGES		72
58	58	GIOL RIERA ALSEDA	FRANCESC SALA VALCÀRCEL	MARIA TERESA GARCIA GILABERT	INDEPENDENT/ INDEPENDENT/ INDEPENDENT		78
59	6	NEUS SERRA VILA	MARIA CARMÉ VIRGILI LLORET	ANA Mª BARBARÀ ROQUÉ	INDEPENDENT/ INDEPENDENT/ CENTRE EXCTA. DE SITGES		92
60	42	JOSEFA VALBUENA ROSET	GEMMA FERRER VILLALONGA	OSCAR PORTO COHEN	CENTRE EXCTA. DE SITGES/ CENTRE EXCTA. DE SITGES/ CENTRE EXCTA. DE SITGES		103
61	62	SALVADOR BELCHI IBAÑEZ	GIRALT CODERCH		AE TALAIA/ INDEPENDENT/		104
62	56	JAUME MIRABENT FULLERA	maria paz talegon herrero		A E TALAIA (GRUP ESEPELEOLÒGIC TALAIA, GET)/ /		116



## 65a MARXA D'ORIENTACIÓ PER DESCRIPCIÓ

### CLASSIFICACIÓ PER ENTITATS

CLASSIFICACIÓ	ENTITAT	PUNTS
1	C.E. AVINYÓ	55
2	AE TALAIA	64
3	C.E. SITGES	200



**Federació d'Entitats  
Excursionistes de Catalunya**  
Federació Catalana d'Alpinisme i Escalada